（第三種郵便物許可）（康德四年十一月一日）
康德七年一月二十日　星期六
陰曆十二月十二日　第七六九號　第一版

濱江日報

康德四年十一月一日發行
發行人 楊墨宣　編輯人 趙秋鴻　印刷人 王瑞慶
發行所 哈爾濱道裏經緯街　印刷所 濱江日報社
電話 總務局 二一七七　編輯局 三一七〇　營業局 二一七七
朝刊 零售每份八分　一月壹圓四角　外埠加郵費
晚刊 每份三分　每月五角　外埠加郵費一角
第七六九號
本報今日出兩大張

蔣對雲南工作已失敗
龍雲反對五省聯防案
蔣歸重慶後將討議二大問題

香港十九日國通電：因內外政治情勢之急迫，蔣介石，十七日由昆明歸重慶，故依蒞當地之情報，於去由十日至十七日，在昆明滯留中，亘數回與龍雲以下地方將領會見，努力使惡化之中央與雲南關係之融和，同時，過般在昆明設置之軍事委員會昆明行營，担當一切軍事指導，但雖蔣之努力，對西南之軍事統制，及滇緬鐵路基礎工事之促進，並昆明之防空施設擴充方策以下，軍隊的勢果，殆無効力，唯現在廣漢指揮下向湖南出動之雲南軍之廣西移住之件，業已承認而已，蔣爲其代償，在雲南省內，許可編成二軍六個師，對蔣之提案，廣東，廣西，湖南，貴州，雲南之西南五省聯防案並五省連防總司令設置案，均，遭龍雲之反對，暫時有萬不能之情勢云。

香港十八日國通電：據重慶來電云，前逗留於昆明之蔣介石，於昨日（十七日）遝歸重慶矣，蔣之歸還重慶者，乃因重慶政府首腦部之要請，不外對如下之二大重問題，審議決定者也。

一，中國共產黨之要求，第八路軍司令部，及附屬部隊，移駐蘭州，並新疆省軍政機構改革。

二，關于汪精衛氏之新政權樹立問題。

日政府臨時閣議
討議政務官存廢問題

【東京十八日國通電】十八日之臨時閣議，於午前十時三十分，在首相官邸開會，首先以政務官之存廢問題爲議題，由各閣僚交換意見，結果對左列之三項，意見已趨於一致，即係：

一，政務官仍存置之。

二，現任政務官可全部更新。

三，各派之分派及其人選，悉一任於首相，但人選須以人材本爲衛適任者

次由松野鐵相報告十七日鐵道會議所決定之既定鐵道路線完成年度展期案及其他等，以要求諒解，至正午始行散會，惟關於政務官一事，首相擬於櫻內藏相，勝遞相，島田農相，松野鐵相等政黨出身閣僚，及兒玉內相，吉田厚相等貴族員出身閣僚協議之後，即從速銓衡，然後即於下星期中明令發表云。

米內內閣新組成式終了後之閣僚初朝歡談

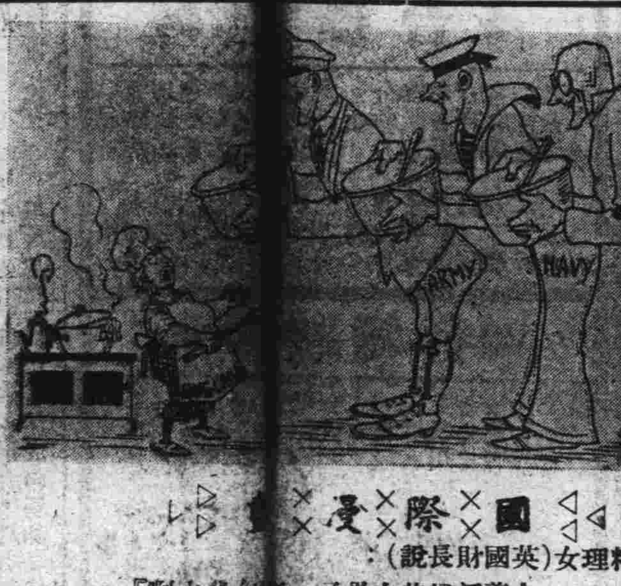

國際漫畫

料理女（英國財長說）：『養活這些大男子，實在費力啊』

費盡苦心之英軍輸送
陸相更迭實不可解之謎夢

【巴黎電】英陸軍大臣輸送問題之重要性，及最近英陸軍之刷新，與强化等實堪注目，因之，以青年陸相，而活躍之華利霞氏的辭職，與英軍首腦哥特，受到法國最高勳章者，聲稱爲愛安賽德兩將軍，令人注目矣，於一九三九年，第二次歐戰勃發前後之世界輿論，至今仍受德國之驚天動地的作戰，到英法兩軍，德以八百萬之大軍，集結於西部中來衞破戰綫者，此乃德事也，其時，英陸軍到向歐洲大陸之輸送，爲重要性矣，因之，英法兩軍之輸送成功，有關於軍作戰成功，以上之作戰責任者，哥特與愛安賽德兩將軍，乃爲勳章授與之主因也。一九三九年，亦與一九一四年之當時，同英之出征軍，由鐵路，及海路，向法國輸送，但此種工作，當於事前，須相當時間考究，及準備者，先以一個師團之輸送，約需五十列車，及八十隻的輸送船之集結方可，以此，則於一九一四年，當時之英軍輸送者，約需四週間，而以今次之情勢，益顯有複雜及困難問題矣。蓋以英軍之數目，與第一次大戰當時較之，其增加數目，相差懸殊，更對各武器及軍需品，亦趨於複雜，及多量之事實矣。設第一次大戰，英國之野戰軍之動力車輛，不過八百噸而已，今次哥特將軍麾下之英軍，以十九噸至二十噸之戰車計之，不下五十種之多，其數量約爲二萬六千台，較第一次大戰之輸送能力，其輸送時間，約縮短四分之一，於今次大戰勃發當初，德軍强力之軍事的能力，與空軍之威力，考慮之當有大量之軍隊輸送，一方，對受到敵軍莫大攻擊之威力時，又須保護之，因此，擬打破以上之兩種困難時，當考慮輸送之澈底，故英軍當局，已加以極度之考慮中云。

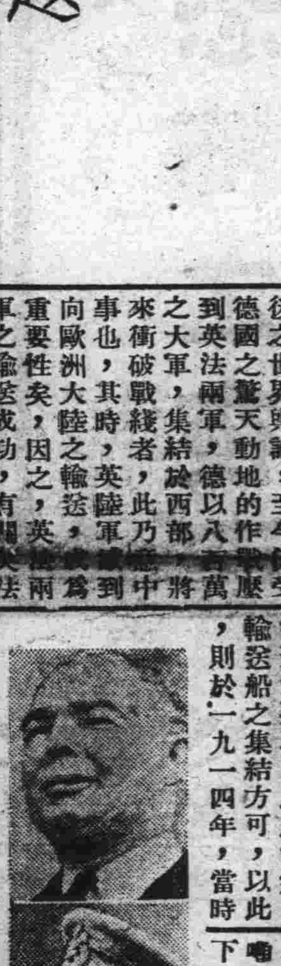

寫眞：華貝利霞前陸相，哥特將軍，愛安塞特將軍

日本內閣更迭
我國顯官舉行座談會『四』

司會：米內大將担當此時局，組閣時何人將入閣，據各位所見何人入閣最爲適宜。

張總理：關於此事，已如適才所言，總辭職者，乃爲政局一新，所以預想，次期內閣閣僚，當然本此而入閣。

韓經濟相：當然一內閣之成立，其閣僚全般皆須爲優秀者，已如適才之電報，前藏相石渡氏，內定爲書記官長，本來因米內首相爲軍人，同時書記官長，又能任用經濟經驗豐富者，由此可知新內閣之運用，於人材上，更能進一步矣。

曲部長：同感。

蔡長官：敝人意見與總理所言者，完全相同。

司會：新內閣成立後，種種期待一定很多，諸位之期待如何？

張總理：對於新內閣所最希望的，即新內閣仍踏襲前內閣的外交政策，關於中國新政權樹立，能和我們滿洲國如兄弟一般握手提携的中國新政權，希望由日本新內閣造成才好

英政府在下院答辯
歡迎解放長江之措置

倫敦十八日國通電：張伯倫首相於十七日午後在下院之質問時間，對某議員之質問，以英政府日本此次解放揚子江之措置，殊表歡迎之意，答辯如次：英政府對於日本最近所決定之揚子江解放措置，以此乃恢復其揚子江流域平等通商機會之一階段，極爲歡迎，至關於此之問題，並未發展如街巷間所傳聞之新態度云。

鮎川滿業總裁 已抵柏林

柏林十八日國通電：爲視察德國生產工業現狀兼與德國經濟關係要人接談之滿洲重工業總裁鮎川義介氏，經於十七日抵達柏林，聞鮎川總裁預定在柏林約勾留四星期云。

巴爾幹協商國會議
匈牙利竟拒絕參加

布達佩斯十八日國通電：鑑於最近巴爾幹情勢之推移，二月初旬，在布加利斯托開催之巴爾幹協商國會議，傳匈牙利亦參加之說，故匈牙利官方，十八日對此，否認如左：匈牙利無參加巴爾幹協商國會議之意向，亦無有派遣傍聽者之預定，匈牙利意大利兩國之見解，上次在倍尼加會談，已充分而且完全一致，我等與巴爾幹協商國會議無有何等之關係云。

國之原料生產，當然關於工業資源之協同確保，將視有多大之重大決定，而且英法兩國今後以互相而行機械器具之交換，努力於兩國生產力之增進云。

英法軍需生產
雙方開始協議

倫敦十八日國通電：法國軍需相陶托里氏，過般來，在倫敦與巴金英軍需相之間，關於英法兩國之軍需品生產協議中，故十八日，巴金英軍需相，對其會談內容，發表如左：本會談之結果，英法兩

蘇聯機 大量被擊墜

斯特克赫爾姆十八日國通電：據十八日達到該地之情報稱，蘇聯飛機十八架，於十七日曾空襲中部芬蘭一小都市，然因待機中之芬蘭戰鬥機三架，勇敢攻擊，據稱擊墜十一架云。

日英提議 互惠協定

華盛頓十八日國通電：據政府方面所洩，堀內駐美大使，客歲曾對哈爾國務長官，爲日美通商條約失效後，兩國間締結新通商條約，繼續交涉結果，以暫定[illegible]提案締結含最惠國條款之暫定互惠協定，對此，哈爾長官，並未與以任何公式的具體回答，唯有對此問題，關於全面日美兩國關係調整，依吉爾大使，與日本外務省間之會談，再行決定。

興亞院會議
協商對中國新政權方策

【東京十九日國通電】米內首相，於十六日組閣第一聲，對處理中國事變表明踏襲既定方針，並今後，與以全幅支持，因汪精衛梁鴻志王克敏已確定於最近舉行三頭會議，故日本政將，由十九日午後二時半起，於首相官邸開新內閣之第一次興亞院會議，總裁米內首相以下，副總裁有田，櫻內，畑，吉田各相出席，並請求曾出席於南京興亞院連絡部長官會議之柳川興亞院總務長官出席，以詳聽具體的現地報告，對支援新政權，協議之方策云。

日新內閣對物價政策
將決定具體案而實施

【東京十八日國通電】米內內閣，關於戰時物價政策，踏襲前內閣之方針，然阿部前內閣，係低物價政策澈底計，決於內閣，設置物價對策委員會，以資決定適正物價，其官制目下於企畫院立案中，此爲向新內閣交代之事項，故新內閣，鑒問題之重要性，最遲至議會再開前，亦將決定具體案，而着手實施云。

各國對芬蘭
決予以積極援助

倫敦十八日國通電：對芬蘭向蘇聯軍繼續之果敢戰鬥，頗受諸外國之同情，各國乃相次對此與經濟的道義的援助，由英法兩國之對芬蘭軍用機供給亦達相當之數，由英國約百五十機，由法國約二百機，亦各各向芬蘭發送中一方，與芬蘭接近國境之瑞典，諾爾維兩國，向芬蘭軍參加之義勇軍亦有相當數，再意大利之對芬蘭援助，通過法國之對芬蘭物資輸送，乃遭法國政府之拒絕，一時陷於苦悶中，故最近由海路開始輸送飛行機之部分品其他之機械，如斯各國之對芬蘭援助，以蘇聯，芬蘭戰爭，而化長期戰，故最近對芬蘭之援助而爲積極化中云。

慶祝友邦二千六百年
慶祝委會昨日開會

新京十八日國通電：爲慶祝友邦日本二千六百年紀念，用以增深日滿一體之意義起見，我國曾設置慶祝委員會，該會定十九日，午前十時起，在事務局（協和會中央本部）舉行協議會，協議慶祝事業等，又各省爲體得日滿一德一心之精神而與中央之慶祝委員會呼應計，亦急於設立省慶祝委員會，除十七日首都慶祝委員會，已經設立之外，他如濱江，錦州，間島，興安（東，北，西）吉林，熱河，三江，通化之十省，亦先後設立慶祝委員會，而樹立慶祝事業計畫，又其除六省，目下亦在進行準備設立中，故與中央慶祝事業一致，將展開準備慶祝之形勢云。

歐洲今年酷寒
挪威竟至零下五十四度

紐約十八日國通電：戰門正酣之歐洲，此次忽遇前所未有之酷寒，尤以北歐爲最甚，據十七日紐約自奧斯陸得來之消息，謂挪威東部，竟遇零下五十四度，歐洲空前之酷寒，出戶一步，面部即有凍傷之虞，牧場榨乳時，雖於牛體上纏以氈毯，然榨出之乳，立時化成冰糕，言之令人驚訝，丹麥亦遇二十五年來未有之奇寒，電信電話線，因寒收縮，致有多處折斷之怪現象。巴黎十六日，亦降大雪，寒氣殊甚，市民因戲謂如是則戰爭亦將凍結焉。

美大使喬遜視察
揚子江沿岸美國權益

漢口十八日國通電：美國大使喬遜氏，擬於本月二十二日，由上海出發，乘砲艦麥孫號溯航，二十九日可達漢口，該大使於途中停泊鎮江，南京，九江諸港，以視察美國權益之實情，該大使視察戰場下揚子江之現場情況，是以頗堪注目云。

英國軍需工場爆炸
原因不明死傷甚多

倫敦十八日國通電：十八日午前十時四十五分，在倫敦郊外之軍需工場，忽然日二回發生爆炸，其震動周圍約三十二公里，周圍十公里以內之建物之窗戶，殆爲破壞，而爲猛烈之爆發，死傷多數，原因不明云。

和羣公司清理委員會 緊要聲明

濱江和羣公司（即大舞臺）自被焚停頓因外債緊迫於康德六年七月六日開股東會議決推舉清理委員會辦理變產還債之事於年前將殘存財產處分已將東洋拓殖會社之債務清理完畢各股東散居各處誠恐通知不週特此登報聲明務請各股東於一個月內持股票到公司註冊俾可定期開會公同處分殘餘財產以便結束事關權利萬毋自悞爲要　和羣公司清理委員會啓 4046

拍賣及拍定期日公告

債權人華英東方貿易公司債務人麻聚北右當事人間之民國十九年執第一七五號不動產強制執行事件將債務人麻聚北所有末尾記載之不動產拍賣如左本件不動產執行官占有之一，拍賣之日時康德七年二月十九日午前十一時一，拍賣之場所哈爾濱區法院一，拍賣之方法投票一，拍定期日康德七年二月二十三日午前十一時

康德七年一月十六日　哈爾濱區法院

不動產之表示坐落東省特別區域哈爾濱東二區一面坡街第三七號地

一，計面積八十一方丈七十八方尺（即一百八十四方沙繩）附期限建築　地權右地上建築物計房十二間

又坐落東省特別區域哈爾濱東二區一面坡街第一二〇八號地

計面積一百十一方丈十一方尺（即二百五十方沙繩）附期限建築　地權右地上建築物計房八間　此最低拍賣價額國幣四千二百參圓一角九分整

緊要聲明

爲聲明事查康德六年十二月二十八日奉稅務監督署命令關於捲烟代理業如係批發商不許零售不許兼批發對於新舊稅烟務須照驗證標準價格出售此節已經明白指示在案茲爲促進注意起見由康德七年一月十四日起凡我批發商不許直接賣給消費人此奉經濟部命令暨警察廳稅捐局而論深恐各界不明眞相易生誤解特此聲明請祈原諒是荷

哈爾濱紙烟總代理商　太陽烟草公司經理處　復興成商行　北滿烟公司　啓東烟草經理處　株式會社哈濱三泰棧

三江省方正縣大羅勒密裕方林業公司董事會開催株主總會啓事

敬啓者竊查本公司於康德五年十一月間因改組及變理株券問題召開株主總會當時因株主名簿（抄本）與株券根據被焚又兼株主衆多難以記憶故在濱江時報聲明定於康德六年四月一日開會屆期因出席人員不足法定人數以致延期但於會期前數日得悉株主名簿在前經理鍾泰峯家保存當即取回茲因本公司遵章改組及變更定款諸問題礙難延緩議定於康德七年三月一日在本公司營業所開催株主總會以利進行除函召有通信地址各株主外其餘仍登報代召屆期務請攜帶本人株券及印鑑出席與議倘本人因故不能出席者請依會社法第九十四條第三項之規定委任代辦人出席（但代理人限於本公司株主）唯經鍾泰峯個人署名蓋印而無協理李祚縣圖章發行株券之株主因有特種關係書免出席爲要　三江省方正縣大羅勒密裕方林業公司董事會謹啓

尋人啓事

茲有劉曼麗年三十三歲在道裡大洛立達舞場充當舞女忽於本月十六日晚在上班之際潛逃無踪并拐去鏸飾等物着有隨身衣服並無行李如有知其下落送信者定有重酬決不食言　地址哈爾濱道裡斜紋三道街五號樓上十戶　主人啓

出兌聲明

啓者於康德五年與施賓卿合夥在道裏十二道街開設德裕衣工廠因施賓卿另有高就營業不顧前進故將所有舖墊貨物等全盤兌與劉憲章經營以後生意盈餘與施賓卿毫無關係恐未週知特此聲明　施賓卿　劉憲章謹白 4060

哈爾濱阜成房產株式會社 股東公鑒

本會社康德六年度決算手續已辦理完訖茲定於七年一月二十八日（星期日）上午十二時假本市十六道街新世界開股東常會報告一切併改選董事暨監察人務望各股東屆時携帶入場券早臨是荷除分函外用特奉聞 4063

接兌同興合緊要聲明

爲聲明事查本市偏臉子安國街十六號雜貨商同興合係由同興合文記接兌繼續營業所有同興合之一切損保概作無効其未履行之義務亦與同興合文記毫不相干原經理人梁德貴及內櫃王永興亦與同興合文記脫離一切關係特此聲明　同興合文記謹啓 4048

接兌德裕工廠聲明

啓者鄙人於本年一月十七日兌妥道裏十二道街德裕工廠茲將字號改爲德裕工廠公記對於以前德裕工廠所出擔保及一切未了帳目除已經兌照者由鄙人蓋章承認外其餘若再發現無鄙人蓋章者概作無效恐未週知特此聲明　接兌人德裕工廠公記劉憲章啓 4051

興亞

山西共產兩軍 內訌熾烈

太原十八日國通電：發展熾烈武力抗爭之山西省內共產軍與山西軍之軋轢乃益益激化中，故依最近之情報，對閻錫山發出共產軍及山西軍內赤化分子犧牲會各僞縣政府覆滅命令而對抗，共產軍側對此等組織而發出山西軍膺懲之命令，同時宣傳機關總動員，而躍反山西軍運動故今後之山西省內兩派之抗爭，乃愈愈惹人注目云

潰滅龐軍四千九百 在壺關所得戰果

太原十八日國通電：在大岳山脈之要衝壺關西南方地方有龐炳勛之第四十軍所屬之第百六師，及三十九師，並獨立騎兵第十四旅之合計四千五百，因遭日軍西田，青砥，田原，笠原各精銳部隊，以破竹之攻擊，遂致覆滅，潰受創痍，向南方潰走矣，自十二日開始攻擊以來以至十五日亘四日間之綜合戰果如左，是以敵匪跳梁之該地帶，今又明朗矣。

敵遺棄死體 四〇具
捕虜 三名
鹵獲品
重機關鎗 一架
同彈藥 一九〇〇粒
輕機關鎗 六架
步鎗 三八支
同彈藥 三六〇〇粒
手榴彈 一〇三七個
其他多數

日軍殲滅第六十二師後 又在各地區擊潰敵羣

嘉興十八日國通電：殲滅敵軍第六十二師後，而再進擊，並與皇軍精銳各部隊相呼應之〇〇部隊，其中川部隊，自十六日早開始勇躍行動以來，其右翼部隊，在廟後村擊破敵約百名，至是日夕刻，遂突入桐鄉，又中央進擊部隊在屠甸市東南方邀擊敵約百名，更相繼殲滅於屠甸市西南持有輕機關鎗之敵約二百後，是日夕刻更進入東沺東港（桐鄉東南六公里）又左翼部隊，對於在大同濱附近之敵約三百，及在小里橋（靈安東東南三公里）附近，持有追擊砲反攻而來之敵約五百，均加以攻擊至是日夕刻遂占據靈安云。

吳村墟警備隊 奇襲敵七百八十一團

南寧十八日國通電：於十六日午後六時許吳村墟警備隊〇〇部隊，對於企圖擾亂南寧方面，集中於南寧西南方約二十基羅之天念附近之敵第百三十一師七百八十一團，會加以猛烈奇襲徹底擊破之，更急追逃走之殘敵，又十七日正午許，並會向南寧西北方猛進云。

開設湖北銀行 創立籌備處

漢口十八日國通電：湖北省政府於十八日開設湖北銀行創立籌備處政府秘書沈道明氏任創立委員長已開始準備創立，該行資本金三千萬圓，以該省公產擔保發生補助貨幣，預定在四月成立云。

各地新聞

祝融稅駕電影院 或係演火燒紅蓮寺所致

呼蘭：呼蘭縣電影院由東二道街遷居平康里先前火燒大樓舊址自開業以來每日顧告滿座，其時業誌本報，屈指二年於茲營業尚佳突於日前十六日下午四時許正預演火燒紅蓮寺一劇不知因何起火，據云司機人失愼致使竄出電火，幸經建國派出所就近先知，遂電通警察署及各當局者聞信率人急赴現場指揮消防勇救適未大致漫燃結果僅焚毀機械及全部影片並小賣各種貨物房上原屬廉布類苫蓋燒去一半無何又聞有司機處被電火燎傷三人傷勢輕重不等現在醫院療治諒無性命之虞至於損失數目不詳該院主董馬二八與小賣于某等非常懊惱但無如之何論說火燒紅蓮寺當然是廟裏怎能偏演斯劇燒寺院即得燒和尚無論和尚是否眞修總為三寶弟子何況既是寺院必有佛像雖是經年常演此劇向未遭過回祿之災獨昨日驟然起火顯而易見正逢臘八是釋伽牟尼佛成道之日遇演此劇，被火焚燒或者佛見怪歟，望讀者萬不要責我太迷信啊實因記者係一在家優婆塞是也故此猜疑云。

吉林市住宅 市公署力謀緩和

吉林十八日國通電：工業都市之吉林市，因各種工業之急遽進出，日趨澎脹，以致住宅發生極端困難，故市公署協力各機關，力謀緩和困難方法，查不足之住宅昨年突破三千戶，今年日滿達三千六百戶以上，其不足之住宅

日系官吏住宅		一四四五戶
滿系	同	九三五戶
代用官舍	日	二〇〇戶
同	滿	一〇〇戶
特殊會社住宅	日	一二五〇戶
同	滿	三〇〇戶
準特殊會社	日	一五〇〇戶
同	滿	一〇〇戶
普通會社	日	五〇〇戶
同	滿	八〇〇戶
一般住戶	日	六〇〇戶
同	滿	一〇〇戶
小計	日系用	二〇三〇戶
	滿系用	一六一五戶
合計		三六四五戶

經濟

貫徹合理的健全財政主義 明年度預算公布 統計達十六億五萬圓（續）

各種官舍費	一五七
特別公用地收得及管理費	二八三
臨時調整給與金	五二五
特別給與金	四〇〇
臨時部計	一三七，〇三七
總務廳所管合計	二一〇，二七五
治安部所管經常部	
軍政費	二，八八二
軍事費	五八，九三二
測量局	一，四六四
警務費	三，三九八
指紋管理局	五二七
警察官敎育費	一，五一八
省及縣旗警察費	八，四七〇
首都及各警察廳	三，七一四
海上警察隊	一，〇一二
鐵路警護費	一五，六二五
馬政局	六五二
種馬費	三，七四九
馬廠	四八四
馬事技術員養成所	九九
馬事調查費	八六
經常部計	一〇二，六一八
臨時部	
資材警備費	六，五〇〇
兵舍整備費	七，〇〇〇
築城費	八，〇〇〇
部隊充補費	九，七〇〇
防空通信網整備費	二〇〇
特殊工作費	二五〇
部隊移駐費	四五〇
艦艇改裝費	二三七
討伐費	二，〇〇〇
臨時事件費	三〇〇
特別演習費	一七〇
補助滿洲國軍人後援會費	四〇〇
臨時警備費	三四，九四三
警備用通信施設費	四二九
防空施設費	二九八
戶口調查費	二〇〇
保甲費	二〇〇
臨時鐵路警護費	一一〇
治安肅正工作費	二，〇〇〇
臨時種馬育成費	九六四
	一二，四九七
裝蹄改善費	一六四
馬疫防止費	九四五
馬事獎勵費	一七六

（未完）

日本供給我國 麻袋三百萬枚 決定合理配給

政府為促進舊麻袋之使用迴轉能率計，關於收回日本方面之舊麻袋方法，會與日本關係當局，進行折衝，但於最近對滿事務局之關係當局聯合會議之際，已將本年度第一半期對滿舊麻袋供給數量，決定為三百萬袋，該數量係經日本輸入組合，以責任收回之，然後向滿洲麻袋組合輸出，但此外以本年度需給對策而決定向日本側供給國內所產之青麻二千萬，以此委託日本業者製作相當數量之新麻袋，又有關於該項需給對策，滿洲國方面之麻袋節減及合理的使用配給方策，則按照己往之決定嚴重勵行云。

中銀行市

（新京十八日）參考：
△紐約匯兌（十七日）電匯
參考 三弗五仙二分之一
日本 二三弗四七仙
上海 八弗一五仙
巴里 二仙二四
伯林
△倫敦匯兌市場（十七日）
日本 一志一片三分九
紐約 四弗〇二仙二分之一
參考 五弗十六分
巴里 一七八．五〇
參考 四片八分之七
紐約 八弗十分六七
華興券對法幣 一二一元
△金塊市場
倫敦（十七日）一六八志〇〇片
紐約（十七日）三五弗〇〇
△銀塊市場（十七日）
倫敦（現貨）二〇八分之五
（先物）二〇八分之五
紐約（公定）四仙四分之三
參考 三〇仙七五
孟買 五九留比十六分一五

國泰
道外十六道街 電話八九九一八番
（今天演）
乞丐千金
陳燕燕 梅熹 主演
新華影片公司出品 對白有聲古裝巨片
叫化子大鬧洞房！洞房內新郎遇鬼！

◆下期放映◆ 海天情侶

平安電影院 電話四五一二番
（今天公演）
吳村導演
恐怖之夜
龔秋霞 顧夢鶴 尤光照 嚴工上 譚志遠（合演）
明星影片公司出品 有聲對白歌唱巨片

馬迭爾電影院
今天三點開場
德國最珍貴的名片
人生，馬鹿
奇怪！藝術的貢獻！香艷！人生的眞諦！
加演短片 鋼鐵交響樂

亞洲大戲院
（今日開演）
四集 化身姑娘
袁美雲 王乃東 關宏達 韓蘭根（主演）
藝華公司全部對白滑稽巨片
◎下期開演◎ 明星有聲對白巨片 大家庭

◀新舞台▶
早 張洪雲 白麗霜 蕭麗華 李春元 花秦樓 小桂花 小荷花
晚 金幼芳 蕭麗華 李春元 方寶成 花秦樓 小佳花 李春元 小荷花
場 美人奪夫 二美鳳樓 河歪計 收徐達 紅燈計 井台會 于公案 三鉄雞 四十本奇寃

◀華樂舞台▶
早 李佳秋 良艷君 張盛庭 王麗川 董盛岩 張翠卿 任淑卿 任艷卿
晚 楊艷秋 張盛庭 王麗川 董盛岩 任翠卿 任淑卿 美艷君 張匪壢
場 打花鼓 烏龍院 濺公鷄 掃官松 清全冊 本山金寺 四本彩雲球

◀中央大舞台▶
早 胡艷秋 美少俗 周少英 花美英 金玉霞 李少芳 金靈芝 李淑玉
晚 胡艷秋 周少樓 張海濤 笑倩倩 金玉霞 李少芳 金靈芝 李淑玉
雙開店 鉄公鷄 俠妓E 素香場 杜十娘 羅叫 三探偵 本險記 成關

巴拉斯電影院 道裏七道街電話七五〇四
只演四天 廿一日 廿二 廿三
（今天公演） 午後一時半開演
上海新片！

陳雲裳 流氓小姐
領銜主演（羣星助演）
意想不到的風雲！出乎理情的奇案！
暗殺！偵探！驚奇！香艷！

招登廣告 本院招登玻璃版廣告有欲登者請駕巴拉斯電影院賬房與高君接洽可也

有聲大戲院 哈爾濱道外六道街 電話八九七五五番
今天放映
新片 流氓小姐
陳雲裳 李情 蔣君超 主演
上海影片公司出品 對白有聲歌唱巨片
優待券末日有效
新郎是殺人犯！新娘是嫌疑犯！

新婚之夕發生流血大慘劇！
下期放映 四千金

大光明電影院 道外中九道街電話六九二五番
午後一點開演 每星期四天
電影魔術同時公演
（一）二次歐亂之現在，西部戰線，海戰正酣，砲擊正猛，世人欲知戰爭之實況，實有睹本片之必要！
敢死隊
滿字說明 撕殺！衝鋒！肉搏！轟炸！
（二）全體男女世餘人影后登台表演大絕技
天永歌舞魔術團
仍不加價 樓下一律 ×××× 三角
更換節目與衆不同大有可觀
下期廿二日 三〇三大劫案

大同電影院
今天演
武俠激鬥巨片 四集 青龍寺
王引 王東俠 主演
同時加演 武俠激鬥巨片 奇面大俠
下期開演 五集 青龍寺

東北大戲院（道外平昇二道街）
（今天演）
大減價 俠士鋤奸
王東俠 張雨亭 王飛娟（主演）
同時加演 偷影摹形
下期開演 大鬧黃花觀

合名會社 永順隆零售部
開幕
▲日期 陽歷一月廿三日（陰歷十二月十五日）
應付紳商 新年新需要
敝號備齊新貨新開張
地址道外正陽三道街（原萃華金店址）
海陸名產 紙張雜貨 乾菜罐頭 官禮茶點
電話 五六八 一二一九

為期適進斷禁政策 阿片吸食遞減辦法

市警兩當局將計畫實施 最近期間並擬提高煙價

哈爾濱市公署。及警廳當局。依政府鴉片斷禁政策之實施。為期對於管下癮者，徹底猛力撲滅計。頃已決定，於最近期間，將全市癮者之吸食量，實行遞減辦法。傳期逐步，遞進，斷禁之途。開最初之吸食定量，遞減數量，原為六包以上者，減為四包。四包以上者，減為三包。三包以上者，減為二包。二包以上者，減為一包。此外，更計畫於最近期間，再酌量予以提高烟價。以期癮者之自然減量，或戒除之。俾資徹底滅絕，鴉片之毒焰云。

北滿淡水魚 為保護繁殖計

△哈鐵設水產試驗所

滿洲之淡水魚，近年以來，逐步減少。因慮及數年後，或有捕盡之日，哈鐵附業課，有鑑及此，為保護及繁殖占全滿淡魚八成之北滿河沼湖川之淡水魚，並實行加工計，目下正在研究設置水產試驗所之案件中。但於實現之日，當進行研究各種魚類繁殖實態，或人工繁殖等，其具體化，頗使人注目云。

在省考試之 師道訓練所新生

初等教師王繼武等九名昨已發表

為培養優秀教師，以資担當國民中堅指導之重責，今次由中央派員來哈，在本市舉行，中央師道訓練所，招收練成科新生。當由濱江省管下，中等學校教師，與初等學校教師，來哈考試等情，已誌報端。茲據關於初等教師，應試者所有試卷，業由中央派遣監試人員，携回中央評閱。昨已電令，濱江省民生廳。國民教育當局，茲已合格錄取，濱江省管下各縣旗，初等教師，而入中央師道訓練所，練成科者。共為五名。計有郭後旗，肇源國民優級學校長，王繼武。呼蘭縣，勸學實驗國民優級學校教論，那慶芳。安達縣，忠勇國民學校教師，郭桂村。賓縣，公立東關國民優級學校教師，單國華。阿城公立國民優級學校教論，韓昌鈜等五名。已由中央明令錄取。並原定於一月二十五日，為入所之期。但今已改由二月十二日，為入所日期。而於中央師道訓練練成科一年，訓練畢業後，即可歸還原省縣。至關今次，同考之中等教師，正式錄取者，尚待一二日，由中央正式發表云。

區長會議昨日開催

對擴大區政事務進行研討

哈爾濱市公署，為謀市下層機構，區之強化，以達成上情下達目的，自入新春以來，對於區政強化問題，即由關係人員，在積極着手辦理中。茲本年度已決定增加經費十二萬圓，實施區機構之擴大組織，使區政強化。故特於昨（十九日）午前十時起，在市署四階會議室，由市計畫科長，及各區區長，並關係方面，參加之下，開催區長會議。當時對於南崗區事務所房舍建築，及其他區政擴充計畫，有所協議。此外更對於募集壯丁，檢查事務，亦行詳細研究，迄至十二時許，始行圓滿散會云。

以振興農業為楔機之 興農合作社設置要綱

定二十一日開催農社代表會議決定

為謀農業生產力增强，與農民福祉之增進起見。遂於去年末，經中央審議委員會，協議結果，決定合併農事合作社，與金融合作社，設置為興農合作社。對於興農合作社，設置要綱。中央目下，正在起作準案中。預定本年三月一日施行，以興農合作社，實施為機運。對於現在各農事合作社要綱，內容，有要求修正之意見。因此，濱江省農事合作社，聯合會，於昨日在本會議室，舉行北滿六省，農事合作社代表者協議會。研究農事合作社，要綱修正之各要項。其結果，仍須順依興農合作社之要綱案。其修正內容，能否得到圓滿，尚堪注目。但將來細部決定時，亦須採取，地方之意見，主要各項誌之於左：

一，依農事合作社之要綱，所定因農事合作社，與縣農事合作社，包含為同一單位。故農事合作社，聯合會，今後存在之希望，有稀少之狀態。

一，對於金融事業，亦為同樣之運命。原因聯合會，為中央會代理事務，不過為通過機關而已。從來金融事業，辦理成績極佳否。今後在聯合會方面，能否仍如以往，實有疑問。同時，縣農事合作社，須呈請中央許可，一切似有不便利者。

一，更有損益，計算各事業別之區分，且農事事業內容，而用機械區分之結果，其各部門，遂有對立之情形。

以上所協議之修正意見。於二十一日，即提出全滿農事合作社代表會議。屆時，再加詳細檢查，同時，政府必予以建言。對此農業生產力之增強，農村再建設，農村振興之興，農合作社之出現成行，頗堪注目云。

第一回監察協議會 福地科長赴京參列

開會日期＝二月一日

新京國務院，為謀監察陣容之強化，地方行政之發展。乃定於二月一日，開催第一回，全體監察協議會。濱江省公署。昨已奉到中央通令。因此，派遣官房庶務科長，福地家久氏，屆時晉京參列云。

省署定期召開之 各縣教育股長會議

因準備關係決延期舉行

為指示本年度教育施教方針，並擴充民衆教育等重要問題，由濱江省民生廳教育當局主催之管下，各縣旗市教育科長及教育股長會議，原定於本月二十五日，二十六日，二十七日，亘三日間，在省內開催等情，已各誌前報。茲因會期已迫，恐各種準備未遑關係，將會期延遲，究於何日舉行，尚未十分確定。據聞，至早亦須延至陰曆年後。惟對於會議提案，正由各關係側，準備提議中。

省第一次整備委員會議

昨在省公署正式開催

中央及鄰省均各派員蒞席參列 ▲源田委員長有剴切致詞

第四，即關於以上配給之事項，大概如此。同時，關於物價政策，生產力之擴充，消費之合理化等事項，更關於國民之精神訓練，經濟之取締等，亦欲煩諸位，加以審議的。本委員會，僅限於軍部官廳，特殊會社等，經濟統制關係機關，互相保持緊密的連絡，含有行政的意義。不僅如此，更能察知民意的動向，集合各方面之智識，經驗。使之實踐於政治途上，舉真正官民一致之實踐，安定國民之生活，實負有是項，重大之使命。因此，特招請日滿俄各方面的權威者，光臨參加，請諸位要自始至終，無忌憚的，發表意見，以期協力，達成上述之目的，是所切盼。

其次，關於本委員會之組織，及運營，簡單說明之。本委員會之審議事項，大概如上所述。但關於全般的經濟統制，繁雜多岐，委員之數，亦甚夥。於每次會議，如全體召集時，實不勝其煩。且有諸多困難，不易辦到，故將委員，分為一般委員，及特別委員。特別委員，擔當分科委員會，出席該會，審議所担當的諸般專門事項。一般委員，則關於全體審議。同時，有關連性之事項，有必要時，加以審議。同時，於分科會，亦請出席參加決議。因分科會之決議。即作為一般委員會之決議。因此點，可以免去，手續之重複，此點，請諸位諒解。分科委員會之設置，由委員長決定之。但目下認為最必要者，如住宅，糧穀，米，麵袋，小麥，小麥粉，石炭，燃料，衣料，生活必需品，勞力輸送，金融物價等，設分科會，特別委員，屬於某分科會，請閱發給之名簿，即可明瞭。再本委員會之審議事項，既如上述。觀察現下之經濟統制，涉及全般，故不僅限於省權限，所有之事項。即本委員會，所決定之事項，其如何實行，關於此點，仍希望各關係機關，負責努力實行之。當日華事變，第四年，我滿洲帝國，與友邦日本帝國，為一體邁進，建設東亞新秩序，國防上的諸般要素，應使充足。國內之建設，國民生活之安定，為目下最大之急務，尤我濱江省，位北滿之中樞，與國境各省鄰接，國境建設，北邊振興工作之基礎地帶，負有重大之任務。故濱江省之經濟統制，能否圓滑實施，所波及之影響，非常重大。本委員會，所負之使命，既如上述。希望委員各位，充分理解，貫徹所期之目的，是敝人最切盼的。以上簡單，作為致詞。（續）

建設白俄防共志士紀念碑 自動獻金者繼起！

昨一日間又送到大批 ＝聞風興起者大有人在＝

哈市特務機關。昨又收到，建設白俄討赤殉職志士紀念碑。自動獻金多數。連同以前收到者累計。已達到相當多數。足徵哈市商民之見義勇為，當仁不讓矣。當望各界明達君子。聞風繼起，集腋為裘。早日襄成盛舉，實為盼禱之至云。昨日獻金者，芳名列左：

黑龍商會一百元。青木洋服店十元。亞細亞電業社五元。

省警務廳 丙種委任官採用考試

及格者二百名昨日公表 （續）

六〇，姜竹林，三，呂德明，四三，王義，六六，王世光，六，蘭福棠，四四藍玉臣，六二，牛啓春，五，王富，三〇，徐占德，二，欒福厚，三五，霍金聲，四五，白雨金，五五，張文華，四二，王喜臣，六一，石向崑，八五，王延川，七五，潘貴臣，八，高丙辰，六五，考鳳山，三四，馬子斌，六二，梁錫祿，八三，陳亞東，三七，張巨卿，五三，顧恒志，七七，官級達，五九，李春祥，七八韓行成，七二，張秀中，一九，姜振國，二一，方守成，一六，李紀年，二九，趙永霖，一三，孫文翰，四，崔廣林，一二，孫爾岩，一五，張寶珠，一一，周景惠，三三，于全海，一六，于樹年，一三，姚廣衡，一〇二，柴玉文，二九，馬駿馳，八四，尹衡，四二，梁銘岫，八一，廖俊，一〇二，白景文，五五，邢國璧，六一，車延年，三六，左舉，一〇四，柳景春，八〇，孔憲榮，八五，廖祥，七七，孟廣金，六〇，卜雨林，六，朱儉，八七，王耀輝，三二，馮景和，一一，高明陞，一〇，宋肇棠，二〇，厲雲慶，六六，馬占魁，八二，鄒玉崑，一六，傅文秀，三八，楊顯祥，一一，時秉林，二一，陳延英，三，姜興昌，二七，王庭桂，五〇，郭景和，一七，李德慶，四九，高緒芳，四八，劉鳳林，一八，呂雲亭，五一，李吉林，二九，王志儀，三二，孫榮徵，一四，齊永祥，一七，李漢章，三二，趙國華，五四，高惠卿，四，楊崇綱，一八，王樹棠，二七，劉欽正，一〇，張瑞範，五三，楊樹桐，一三，姚恩錫。

昨俄人洗禮祭日 松花江上空前熱鬧

市民圍觀者約達萬人

昨日（十九日）為俄歷一月六日，亦即俄人松花江上，洗禮良辰，是日由本市俄僑主辦之下，在松花江上，舉行盛大洗禮式典。午前八時起，本市之三十餘個寺院，均一齊鳴鐘，在南崗中央寺院，聚集信徒，約達數千名。由十一時起，由南崗出發，各僧侶，捧奉聖像，及祭典，旗幟沿車站街，赴道裡新城大街。然後在道裡警察街，夫拉捷其音斯缶牙寺院，稍行休息。後十二時許，赴松花江氷上（中央大街北岸附近）祭禮場所。實行祭典。該場除豎設有洗禮池外。並設有丈餘高之晶瑩氷十字架，極為壯觀。同時，松江南岸，碼頭之日滿人士觀光者，尤為擁擠。約達萬人以上，

＝雪橇夫大忙特忙＝

洗禮祭場，在松花江心。相距中央碼頭的有數十米之遙。一般日滿俄人，均為好勝心理所趨使。乘坐雪橇代步，既便利又經濟。以致百餘雪橇夫，竟一時大忙特忙，無不利市三倍，面現喜色。

＝經緯署維持交通＝

經緯警察署，以昨日為俄人洗禮祭日。為確保治安，防止發生交通事故計。特派崗警數名，在警察街巡迴，維持治安。整理交通。同時，並將中央大街（警察街以北）北端，禁止車馬通行，保持交通安全。

＝攜聖水能療宿疾＝

於一時許，即由僧侶祝禱之下，正式由俄人數名，袒臂露體，躍入水中，舉行洗典大祭。於洗禮祭完後，一般俄人，均各自持水瓶，灌汲聖水。俾資歸家飲用，而療宿疾。迄至二時半許，始行解散。

哈爾濱四十年迴顧史　387　（鄉土）

民國五年五月十日

製糖廠長之更迭說

江北呼蘭製糖廠，辦理多年，尚無何等成績，其原因以經費不充足，故辦事每多掣肘，自奉天當道特邀商人張子峯相佐為理之後，所有廠中經費，如或不足，即責由張氏籌之，以圖接濟，近來奉天政局，已有變動，廠長鄭翔伯，復因事辭職，聞張子峯有改任廠長之說，故日來奉省人員來哈，調查糖廠者，多至五六名，如此則鄭廠長之去意愈堅矣，

糖廠衝突之原因

江北糖廠廠長鄭翔伯，與經理某意見不合一節，即如上誌，刻聞奉天派來調查員四五人，調查糖廠內容，以便設法整頓，聞二人意見不合之原因，以某經理擬聘一律師，月出車馬費一百元，遇有訟事，每次出席一次，給與出席費二十五元，而鄭廠長堅不認可，以糖廠萬無訟事發生，即或偶與外人交涉，臨時再聘律師，亦無不可，於是雙方各執一詞，某經理即親赴奉天，報告一切，其結果派大來哈調查，意在專委某經理，一手承辦，前途或有希望，惟聞該廠已在江北播種糖蘿蔔甚多，至秋即可開工造製，按該糖廠，屢易總辦，迄無效果可言，當時奉省為該廠虧鉅數百萬元，無非希望逢其振興實業之目的耳，惜歷來各總辦，非私心自用，即為德人所愚，且迄未能脫離官場之習氣，如何能收實效，開該廠除聘用技師外，並有繙繹，通譯，通事，監工，及種蘿蔔委員等之名目，較之他項機關，尤易於位置閒員，至今雖未出糖，而薪俸一項，不知耗費幾許，或謂該廠經理，為商界中人，將來改任廠長，或不至再有官場之習氣，並聞去歲由奉天撥發現款六十萬，足以接濟一切開支，某經理且担任經費不足，自有他法，補救，如此該廠之發達與否，實在此一點云。

又五年六月一日，江北呼蘭糖廠廠長，現奉奉天巡按使調奉、另有委任，其遺缺以高等廳登記主任書記官實興接充，已奉到飭委，不日即搭車來哈，到廠視事矣。又奉天張將軍，對於該廠自開辦以來，迄未收有效果，本擬即取消，因該廠所用之技師，均係外人，立有相當合同，未便實行，然久事敷衍，尤非至當，是以特由財政廳長委派幹員，前來調查該廠內部之實情，或整頓，抑縮小範圍，一俟調查稟覆，再為核奪云。

省署招考小學校教員

待遇加厚＝名額增多 分別在哈奉吉三市舉行

為補充初等教師不足。關於今次，決由濱江省，民生廳，國民教育科，定期本月三十一日起，至二月一日止。兩日間，分別在哈爾濱，道裏水道街，省立第二國民高等學校，與奉天省立，第三女子國民高等學校。亦在吉林市，維新街國民學校三處，考試等情，已如前報所載。所限資格，為初級中學以上，學校畢業，或具有同等學力者。年在十八歲以上，達三十五歲之滿人男子。募集名額，為二百名。以便配佈於濱江省管下，各縣旗服務。自公佈招考後，現聞各處應募報名者，已非常踴躍。據聞：一經錄取，每月薪俸，極為優厚。除最低額，由二十六圓起碼外。多者五十五元。此外，尚有冬季煤炭津貼等。欲服神聖教職者，望勿失之交臂云。

濱江省管下 未利用地收買順調

共達百十八萬七千七百十一垧

關於濱江省下，未利用地整備事宜。自去年三月間，實施未利用地整備收買。至年末，居然收到，一百十八萬，七千七百十一晌之成績。且對於繼續整備，極為順調。茲將各縣所整備之未利用地，誌之於左：

縣別	晌數
呼蘭	二一，一〇〇
賓縣	一七，二七九
五常	二〇〇，〇〇〇
雙城	二四，〇〇〇
肇州	八二，五七六
肇東	七六，六九二
蘭西	一二，〇〇〇
安達	二一八，二〇〇
東興	一〇，四〇〇
巴彥	一五，五八九
木蘭	四五，九七二
延壽	四四，一〇〇
珠河	五三，七二六
葦河	八六，二〇〇
郭後旗	三八〇，〇〇〇
合計	一，一八七，七七一

本報票選標準美人 截至今日所得票數

希各界今後賡續投票競選

自本報選美啓事發表後，承各愛讀本報者之不棄，紛紛投票競選，截至昨日（十九日），所得票數，各名姝麗嬡，多寡不等，茲特據實逐日披露，藉資引起各界競選興趣。誌票數於左：

姓名	票數
張介萍	十七張
劉莉藕	五張
丁蘊傑	四張
徐玉芳	四張
孫玉珍	二張
張鳳琴	二張
曹瑞卿	二張
林綵芝	二張
許燕燕	一張
秋影影	一張
王艷紅	一張

廣播無線

一月二十日　星期六　廣播節目

▲午前

七・三〇　國歌　建國體操
七・五〇　先哲故事　陸貫
八・〇五　初等日本語講座
八・二〇　清晨音樂
八・五〇　氣象
九・四五　建國體操
一〇・一〇　經濟市況（奉，連）
一一・〇〇　家庭講座（京）女性與電影
一一・一〇　食料品小賣標準價格
一一・五〇　唱片
一一・五九　報時

△午後

〇・〇一　新聞告知
〇・二〇　牌子曲（哈）夜深沉　哭黃天　柳青娘　萬年花　傍粧台
一・一五　經濟市況（奉，連）
四・四〇　新聞　氣象告知
五・〇〇　經濟市況（奉連）
五・一〇　俄語新聞（哈）
五・二〇　英語新聞
六・〇〇　兒童時間（奉）　讀書歌
六・二〇　兒童新聞
六・二五　中等日本語講座
六・四〇　日本語新聞
七・〇〇　新聞告知，政府公報，夜間節目預告
七・二〇　講演（哈）募兵談話
七・五〇　話劇（哈）巧遇
八・二〇　新聞解說
八・四〇　歌曲（京）舊念　松花浪　桃源春夢　杜鵑　風雨之歌　滿園春色
九・一〇　單絃（奉）獅子樓
九・四〇　評詞　洪武劍俠圖
九・五九　報時
一〇・〇一　新聞，氣象告知　明日節目預告
一〇・二〇　蒙古語新聞唱片
一〇・三〇　竹板快書（奉）劉公案

田永貴長子時雨 聲明與次任田慶脫離關係

敬啓者茲因田慶年近二十九歲不服管教四出撞騙現經族親說明將債務償還從此伊即與敝脫離關係無論伊再發生任何事情敝人及其叔父田時雨等概不負責恐未週知特此聲明　登報人田永貴謹啓　4058

私立龍光商業學校啓事

本校前教務主任董濟川先生，另有高就已經辭職，與本校脫離關係，今後董君任何行事，本校均不負責。恐未週知，特此謹啓。　4055

聞

不孝學超等罪孽深重不自殞滅禍延顯考賀公諱功謙字益堂痛於康德七年一月十三日（即陰曆十二月初八日）酉時壽終正寢於哈爾濱赤十字醫院享年五十七歲謹擇於國曆一月廿七日（夏曆十二月十九日）在山東會館家祭　一月廿八日（十二月廿日）開弔　一月廿九日（十二月廿一日）發引暫厝山東義地

叨在　寅友戚世鄉誼　哀此訃聞

孤哀子　賀學超　泣血稽顙
降服子　賀學堯

賜唁請寄至　哈爾濱道外昇平街振昌火磨　昂昂溪振昌火磨

郭後旗公署初等教師募集

一，募集員數　三十名
二，募集資格　1.品行端正思想純良且身體健全者　2.初級中學及師範學校卒業或具同等學力者　3.年齡十八歲以上三十歲以下滿洲國男子
三，報名手續　親筆履歷書（二寸寫真附）一份　身體檢查書提出於報名地點
四，報名地點　呼蘭縣公署教育科
五，報名日期　康德七年一月十五日至二月十四日
六，試驗日期　康德七年二月十五日
七，試驗地點　呼蘭縣國民高等
八，試驗科目　國語　算術　常識
九，待遇　採用後有教導資格者二六元至三〇元　有教諭資格者三四元至四〇元

附記　1.試驗者自帶下記應用物品　鉛筆　小刀　象皮　鋼筆
2.試驗日割當

日	午前十時至十二時	午後〇時至二時	二時至四時
十五日	算術	國語	常識
十六日	口試		

4054

濱江日報選美券

注意

凡剪下此票，將被選女性一人，姓名等項填入，投寄本報者，均為有效。再此項選舉，朝夕兩刊，均行辦理。因篇幅關係，每日附贈一票。朝刊一票，夕刊一票。

規則

一，本票祇限一人，多寫作廢。
二，現在開始投票，新年後逐日發表。
三，投票於春節後截止，以累計票多者，前三名，為當選人。

被選舉人氏名
1.年齡
2.住址
3.職業

本報利用新年休暇期間 徵選「標準美人」啓事

嘗聞，尋春載酒，雅懷端屬雅人，步月聯吟，韻什斯稱韻事，逸趣盎然，綺情宛若，豈非盛乎？茲者舊臘將殘，街鼓頻敲。聿歲云暮，陽春有脚，迎年祈福，世傳正始之前。縱酒遣懷，敢忘履端之慶。況豐和歲序，里巷有擊壤之歌。鼓舞休明，山河煥昇平之色也乎。本報緘感無涯，忭歡有道。用於新年祝賀之辰，權作徵美嬉游之舉。爰備蕊榜，彙選名花。謹誌熙和，藉博雅粲。論時，則新年元旦，迄於舊正。假休沐之餘暇，作遣興之盛舉。論地，則哈埠市區，松花江畔。以本地之麗姝，為銓選之限制。論人物，則此里名花，堪充上選。當壚艷質，允列班頭，以及影圈佳麗，居處菊部名姝。歌舞名家，藝術傑才。隸書名投，欣斯士者。均可按票入選，樂列前茅，登上榜。論條例，則蛾眉螓首，固須乎綺貌如花，而品絲調竹，尤重於清才似水。其他，紅氍毹上，公試歌喉，白琉璃場，輕舒健臂，所謂滑冰賽步，富有健美精神。均肌勻肉，合於曲綫部位者，尤屬試選目標，銓拔真的。規格既訂，票選繼開。遊戲其旨，別無微意。所望博雅聞人，鑑賞才士。假新年祝福之餘暑，作選美評花之盛舉。甄拔既定，推輓為懷，羲取附票，勞為投寄，俾本報逐日搜集，揭佈其芳名。便讀者，按票閱覽，審核其數字，比及限期蒞臨，蕊榜宏開，珠玉競陳，琳琅滿目，不徒金閨淑女，雅譽重于舟鉛，且使麗姝才媛，遐邇永播姓氏，則是宜笑宜顰，香生松浦，多才多藝，艷著濱江，傳來佳話，談蘇小鄉親，書就雲箋，實亦薛濤美矣。懿歟休哉，豈非盛乎。

再者：本報此次游戲之舉，純為新年餘興，點綴新春，及公餘消閑，茅社諸人，概不索取任何報酬，對榮冠榜首，名列前茅諸人，本社外人士，並讀者諸君，志願賜予贈品，自行優給贈品，以示紀念，表歡迎。第一次，以為傳雅趣者，亦祈同時將該被選人最近照片一枚，投寄本報，以便製版為盼。此啓。

本報特別啓事

＝通告投票選美諸君＝

啓者，本報自提倡選美，開始投票以來。辱承讀者不棄。珠玉紛投，琳瑯入目。名香字艷，牙齒留芬。局勝美感。狠以試辦伊始，罅漏殊多。錫亟勵勸竭誠佇待。尚望明達君子，詩酒閒人，不吝餘暑，抽暇示教為禱。再者，前已聲明。凡某君首次，投選某氏。務祈連同照片，同時緘寄。以便製版揭佈，用便瞻矚為幸。（其已將照片，在報端露布者，從缺。）除將近期收到照片之許燕燕製版揭示外，特此聲明。即祈投票諸君，注意為荷。

本報營業局啓事

逕啓者本報近以擴充業務及消息靈通起見委王子仲為駐京本報支社長委陳玉石為外勤記者自即日起嗣後各界有欲訂本報及刊登廣告者請就近直向王子仲接洽一切可也此佈

雙順成皮鞋店

工精料實價格低廉

道裡中國十二道街路北九號

鞋樣標本函索即寄

金城銀行 哈爾濱分行

資本金七百萬元 公積金三百六十七萬元

總行 上海江西路

分行 北京天津大連青島香港廣州漢口及其他各大都市

▲專營存款放款匯兌 ▲商業銀行一切業務

行址 哈爾濱道裡中央大街五八號

電話 五一三四・五四五一 五一三五・五四五二

電報掛號 漢文七〇〇七 英文KINCHEN 日文キンゼウ

合資會社 松茂洋行

室內裝飾用品 各樣油漆 家俱用布 棕製地毯 諸樣雜貨

棕製脚擦 鐵製脚擦 自起窗簾 各種煤爐子 批發零售

哈爾濱道裡石頭道街一〇七號 電話三一八二番 3867

新從德國來哈的 聘有滿人譯話

德國醫學博士 **沃力峯什結伊**

專治 皮膚 花柳

用光線及愛克斯光治療皮膚症備有各種新式電療機及透視照像電機等

接診時間 上午八點至十一點 下午四點至七點

道裏外國三道街四十七號電話四〇七二號

專門包治 淋濁

德國醫學博士 **布爾蘇閣夫**

專門花柳 治療皮膚科 心臟科

接診時間 午前八時至十一時 午後五時至八時

地址：道裡外國四道街路北三十五號二層樓上 21

育才 女子打字傳習所

校址，哈爾濱道裏外國七道街即(霞曼街)路北門牌十七號

新式簿記

注意 打字科隨時報名學力合格隨時入學簿記科每月十六日招開新班

承打各類文件精打妥速取費從廉備有宿膳詳章函索(附郵票一分)即寄 (49)

高等生活之辦法！

便是養雞養雞須養年產三百餘卵之白色萊克亨種本場明春初生雛預約開始有志者從速定購以免向隅欲想解決養雞諸問題本場並備養雞尚刊無料奉送

(函索須附郵票二分)

哈爾濱東號增爾街 道德養雞場啓

哈爾濱馬迭爾旅館 道裏中央大街一一三號

電報掛號哈爾濱馬迭爾

哈爾濱唯一之大旅館一位於最繁盛中心地點

房間不帶浴室者每天由兩元至四元

房間帶浴室並梳粧台者每天由五元至八元

每住過兩星期者按九扣計算

每住過一月者按八扣計算長期住者則抵談面商

飯店咖啡館

備有早餐午餐晚餐價碼低廉如有訂菜及酒類價格亦格外克己宴會每人由兩元起碼

旅館附設 室電影院打球場酒吧男女理髮

北滿自動車學社

▲開幕招生廣告▼

本學社爲技術化時代化特設之專門學社內容設備完善特請專門技術教師教導懇切講解精細現已開幕特招優待生一班有志青年盍速報名免悞良機詳細簡章函索即寄(附回件郵票)

社長 教師 王文富 主任 劉松壽

社址哈爾濱市道外許公路三六號 借用電話六五三四

民生部立案 私立哈爾濱中央學院 新生募集

康德七年度

一、學額：第一學年一百名第二學年插班生二十名

二、報名：十二月十五日

三、開學：一月十五日

四、簡章：函索須寄郵票二分

校址道裡中國三道街十一

專治 皮膚 花柳

德國醫學博士 **林特聶爾**

新舊淋病膀胱炎 暨頭髮脫落諸病

本醫社診治諸病特備各種電療機爲便利患者診病聘有滿人譯譯

接診時間每日上午九時至十時下午四時至七時

道裏斜紋街萬國農具公司隔壁五十號二樓四戶

（招生）謀生好機會

一，哈爾濱市公署許可立案

二，教師由東京寫真專門學校畢業

三，三個月畢業保險學成

四，教師講解詳細教授親切編有詳細講義與衆不同

五，函索簡章請寄郵票二分

哈爾濱北馬路 **日新照像學社啓** 2302

新由德國來哈

醫師 **郭力德哈米爾**

專治內科心臟血管腸胃各症

用歐洲醫學最新方法治療

聘有滿語譯譯

道裏中國九道街四十二號

接診時間十一點半至一時午後四時至六時

首善醫院總院

院址南崗龍江街北頭 電話七六〇五

分科治療住院逐意

新從德國來哈的 聘有滿人譯譯

德國醫學博士 **施米德樂**

專門 皮膚 花柳

用光綫及愛克斯光治療花柳淋病備有各種新式電療機及透視照像電機等

接診時間 上午九點至十二點 下午四點至七點

道裡十道街四十三號

郁文打字養成所

日文打字班急募新生以應新年度的人才需用

優待住校生學費減半

本所除備有日滿文各種打字機外並特定購素爲各官署會社公所認最適用之邦文自在式縱橫打字機務使學生之技術研究徹底預料新年度開始後各官署添置打字機決不購用舊式學者不可不注意此點本所不僅打字器最新教授得法且對住校學生務使養成規律化之生活習慣與良好之團體風氣故外埠女生多紛紛投入之每期畢業擇優推薦職務(簡章函索附郵票二分)

△附設：日語・俄語・代數・幾何・算術

△所址：哈爾濱道裏斜紋街四五豐街中間八四

四合公運靈啓事

啓者敝號專運各處靈柩骨匣骨包歷有年所價目低廉手續敏捷包送到家定期不悞爲各界所贊許如有在哈回原籍者請至敝號接洽可也或至小六道街義合棚鋪及南舍街門牌六十號楊久昌處接洽均可悉求遇知特此聲明哈爾濱道外南大六道街路西五號院內樓上十七號即中央舞台東院

四合公眼房 借用電話九一二七

專門 皮膚 花柳

醫學博士 **缶爾乍敖夫**

專治內科婦科及皮膚花柳科注射真正九一四藥針

接診時間 午前十時起 午後二時止

哈爾濱道裡外國五道街路北三十九號 3834

專門外科

德國醫學博士 **海立波耳**

本醫士專治外科黑紅兩傷跌打損傷無名腫毒各種瘡疽及婦女科並設國新式×愛克司光透骨照像專爲滿人患者起見聘有滿人譯譯一名

接診時間 道裡外國五道街二十二號吉巴士樓上

接診時間下午四時至六時 電話六九六八

宗旨，造就打字暨日語人材以應社會需要

教授科目，打字機使用法，裝卸法，公文程式，章書認識字盤講解

霽虹打字日語學社招生

設備，新式各種打字機隨時入學

待遇，成績優良儘先推薦職務

外埠學生特備宿膳 詳章函索即寄附郵票二分

地址：哈爾濱道裡外國七道街

德國牙科醫學博士 波恩司太音

新由歐洲來哈用最新方法治療牙科口腔一切病症決無痛苦技術精良鑲製金牙磁牙 聘有滿語翻譯

道裡中國九道街四十二號四戶

接診時間午前九時至一時

德國醫學博士 士特爾恩

專門眼科

接診時間四時至六時半午前另行約定

道裡外國四道街一〇〇

新華樓 小賣部 西餐部

適合隨今特備各種清潔菜品 助君加餐有益衛生 新設西餐部每日午間開售午飯 午後晚餐咖啡味美價廉

道裡新城大街 電話帳房 二九九四 五八二三

有聲電影機出售

茲有有聲電影機保超等最優雙鏡頭式者一切機件均皆完全發音宏亮清晰大小電影院均能適用有願買者請至馬家溝小戎街十四號第一戶可察看試聽該處並有無聲電影機及零件出售

依蘭縣喪失地照聲明作廢

地照坐落	領照姓名	照據種類字別	照據號數	照載面積	東至西	南至北	發給年月日	失照原因	聲請補發姓名
橫岱山	鄂永貴	買契字	不詳	六垧九畝	白雲峯 草甸	河溝 白雲峯	康德元年二月三日	途中不慎遺失	鄂永貴
同	張玉子	同	同	二十晌	買文淑 呂迺惠	梁朝江 呂占春	康德四年十二月廿三日	因歸併集團照火燃	呂成江
崗子屯	宋海雲	同	同	二十八垧七畝四分	劉榮 劉榮	顧德慶 李振海	康德三年四月九日	因匪亂焚燒	宋海雲
獨一處	劉貴	同	同	三十四垧一畝	亢 劉福堂	平劉貴 河	康德三年	被匪燃及屋同照焚	劉貴
卡倫山屯	趙生田	財政部照字不詳	同	二十四晌零二分	草溝 買青山	李祿 山		不慎遺失	趙生田
金沙河南	佟喜	同	同	八垧整	草溝 河	本界 何明	康德五年一月三日	因匪燒房此照被焚	鄭發
卡倫山	劉天祥	買契不詳	同	十五垧	李鳳起 劉天福	陳守成 溝	康德五年	設立集團被焚	劉天祥
松木河東	張永吉	財政部照字不詳	同	十一垧	李永興 梁動	山 河	康德五年	因匪患被匪人窃去	郝景榮
金沙河南	佟喜	同	同	四垧	魏廣發 王發	山 鄭發	康德五年一月三日	因匪燒房及照被焚	鄭發
八虎力河屯	陳懷寬	財政部照天承買字	民國十四年	四十五垧	趙萬發 趙萬發	草甸 桂姓	康德四年十二月二十日	房屋及照一同焚燒	陳功義
蛤螞塘	王殿武	財政部執照	不詳	四十五垧	東升堂 黃獻廷	聶元利 張季春	大同二年	因商租繳失了	王殿武
卡倫山	李青山	同	同	八垧二畝	買有和 劉萬仁	溝子 溝子	康德五年一月四日	因匪燒房此照被焚	程有財
嘎什哈嶺南	趙蓋臣	同	同	二十二垧五畝	肖克忠 趙甫臣	德厚堂 宋玉珠	大同二年	因商租繳失	趙蓋臣
嘎什哈嶺	長春堂	吉林省行政公署執照	同	二十二垧五畝	鄧玉蘭 祥潤堂	李明軒 張明生	大同二年二月二十一日	被匪焚燒	長春堂
金沙河	王發	財政部執照	同	五垧整	佟喜 李殿臣	山 佟喜	康德五年一月三日	被匪焚燒	王朝璽
三道崗	德泰隆	買契	同	十六垧二畝九分	朱連之 范君會	孟廣義 王文獻	大同二年二月二十一日	被匪焚燒	德泰隆
葦子溝	劉慶芳	財政部照	同	十五晌	王明顯 地主	譚姓 荒	康德四年十二月十五日	被火焚失	劉慶芳
嘎什哈嶺	鄭萬保	吉林省行政公署執照	同	二十二垧五畝	李永萬 李士俊	仁義堂 王德一	大同二年二月二十一日	被焚失了	鄭萬保
林家嚴子	雷鳳	財政部執照	同	二十二垧	張金榮 趙	溝子 壕	大同元年三月十四日	被匪焚失	雷鳳
同	張金湧	同	同	八垧整	雷鳳 雷鳳	溝子	同		張金湧
石門子	于芳	行政公署照	不詳	三十垧	山 趙恩海	關慶山	民國三年康德四年	因房失火此照被焚	趙萬海
高力井子	喜貴	同	同	十三垧五畝	界堆 李成德	分水嶺 陳海廷	大同二年	繳照丟失	于得江
漂湯河	趙生	財政部照	同	四十七垧三畝	馮 河	富 分水嶺 河	大同元年八月十四日	因匪燒房被焚	趙鴻志
螞蟻浪屯	張景	同	同	二十垧	本地 本地	窪甸 本地	民國十七年八月十日	丟失	張世儒
烏爾倫屯	李永盛	買契	同	十六垧二畝	吳煥 本地	溝子 劉德成	大同元年三月十四日	因匪燒房被焚	李永盛
田家屯	谷守仁	財政部照清字	一六九四一	十六垧五畝	李純富 胡萬福	陳庫 李銀	康德三年十二月五日	不慎丟失	谷守田
同	武江	同	不詳	三十六垧三畝	李姓 本地	韋姓 于鳳岐	康德四年	因匪燒房被焚	武江
小法爾當	丁珍成	同	同	二十垧	施貴 施秉財	施秉財 溝子	康德五年三月八日	因辦集團燒焚	丁成珍
宏克利	孫海山	行政公署照荒字	一二七七六六	十八垧	本地 依姓	山 草甸	民國三年康德四年四月十二日	因燒房被焚	孫海山
同	同	同	七六三	三十八垧	劉姓 本地	官道 本地	民國三年康德四年四月二十日	因燒房被焚	孫海山
洪林子	陳功富	財政部照富字	二〇	九垧五畝	陳功富 韓鳳岐	趙清泉 陳功義	民國十八年康德四年	房屋被焚一同燒了	陳功義
橫岱山西	劉文玉	買契	不詳	六溝七畝	楊永 關瑞峰	溝子 關瑞峰	康德五年	因家遷集團部落丟失	劉鳳貴
橫岱山屯	張鳳維	財政部執照	同	拾垧	田姓 張姓	交界 白姓	康德二年四月五日	官方稅契中途遺失	張鳳維
橫岱山西	劉文相	買契	同	二十一垧	白雲峰 水溝	王祿輝 白雲峰	康德二年九月十日	被匪患遺失	韓殿臣
橫岱山東	王文富	同	同	六垧四畝八分	王文富 李芝生	界堆 李川海	康德二年	因匪患不慎丟失	王文富
橫岱山前	鄒義	財政部執照	同	二十垧〇七畝五分	界堆 王福長	界堆 本界	康德三年五月二十八日	被火焚	鄒義
松木河	王俊維	財政部照	同	四十五垧	買主 崔振生	山 溝	民國二十年六月五日	不慎遺失	王維俊
同	王俊維	同	同	十三垧	河 買主	田 壕起	同		王維俊
陡溝子	劉克義	吉林道行政公署執照	同	五十晌六畝二分	山 溝	曹萬財 常萬發	康德二年	因患匪燒房此照被焚	劉成志
西湖景	楊芳	同	同	拾垧	本界 宋秉德	溝 吳進才	康德元年三月間	匪患遺失	吳永發
金沙河屯	曲殿元	買契	不詳	四十三垧八畝	金沙河 王福	史永祥 草溝	康德二年七月一日	被匪焚燒	曲殿財

右記失照自登報日起滿三個月時如無聲請異議者不論落於何人之手均認無效特此聲明

依蘭縣長 許福奎

KROME△-MAN-SEN
KROME△-MAN-SEN
MAN-SEN-KROME
KROME△-MAN-SEN

(英文字油底)

皮鞋業者注意

豬皮・牛皮・皮底・

用最新科學加以製造不透濕氣堅固耐用

外埠函購荷物貨金

批發 零售 **濱滿皮革社**

哈爾濱正陽北十五道街路東六號

天津國醫函授學院 免費招生

函索詳章及新科學漢醫講義樓本寄天津英租界三十二號路義慶里八號院長尉稼謙

關心兒童教育者請注意

現在報告諸君一個消息就是本埠專寫童話的李一君萍所著之「志英冒險記」於本月末在敝局即行發賣屆時希關心兒童教育諸君速來購買

商務印書局啓

院址 天津英租界廣東路福安里二十號樓

中國醫學院 真實 續招 各級學員

資望聲譽書屆一指

本院十大學科國醫講義讀本，數千頁，萬萬餘言，自設印刷部鉛印精美，裝訂整齊，編纂者皆海內知名醫師，時間經濟之損失，已不可勝計 △函索詳章附郵二分。△院長醫官秉天津市府正取天字第十二號執照醫師馬樂三大夫。

康德七年度 哈爾濱私立 協和學院 新生募集

募集額數 一年級一〇〇名 二年級插班生四〇名 日語專修科五〇名

報名日期十二月十六日至七年二月十八日止

考試日期第一次一月十八日

開學日期二月二十日

函索詳章附郵票二分即寄

校址 道外正陽十六道街路北八號

明治美麗牌煉乳

母乳代用・專門醫家推獎的優良煉乳

爲母乳代用品之煉乳，容易保有，又容易使用，故愛用煉乳者甚多，然如果選擇錯誤時，則有害于乳兒之胃腸，引起他病，而致身體虛弱，以是育兒上煉乳之選擇，必須充分注意。乳兒死亡率之高低，稱爲一國文明之尺度故也。明治美麗牌煉乳，含有適當的蛋白質，脂肪，炭水化物，機物等，均爲育兒之必要品，濃度甚高，品質優良，使用明治美麗牌煉乳者，可稱選擇得宜。

本社 大連支店 新京支店 奉天支店 哈爾濱支店

滿洲明治製菓株式會社

保險神卦 宋亞知 新發明 神竹問事

大事，保險自動答復。如不圓滿答復。分文不取。從來未聽說過者。自幼未見過的。

算命二圓　時間早九時起晚五時止　地址道裡新城東七道街二十二號院內樓上

敝人在二十年前，苦心研究佛法，即鬼神學，催眠學，圓光學，始終未得成功。復又研究神竹問事。即古代克竹法。絕非迷信之道，江湖之法。此法會者極多，成功者極難。純係科學研究，佛法答復，真有自動之能力，人人不可思議。信仰佛道者。有事請來研究。不信神佛者。更要請來看看，如有不可解決的。均收半價。貧困無力問事者。免費。神竹問事　元起碼。算卦一圓。

宋亞知卦館便是　電話二〇七七番

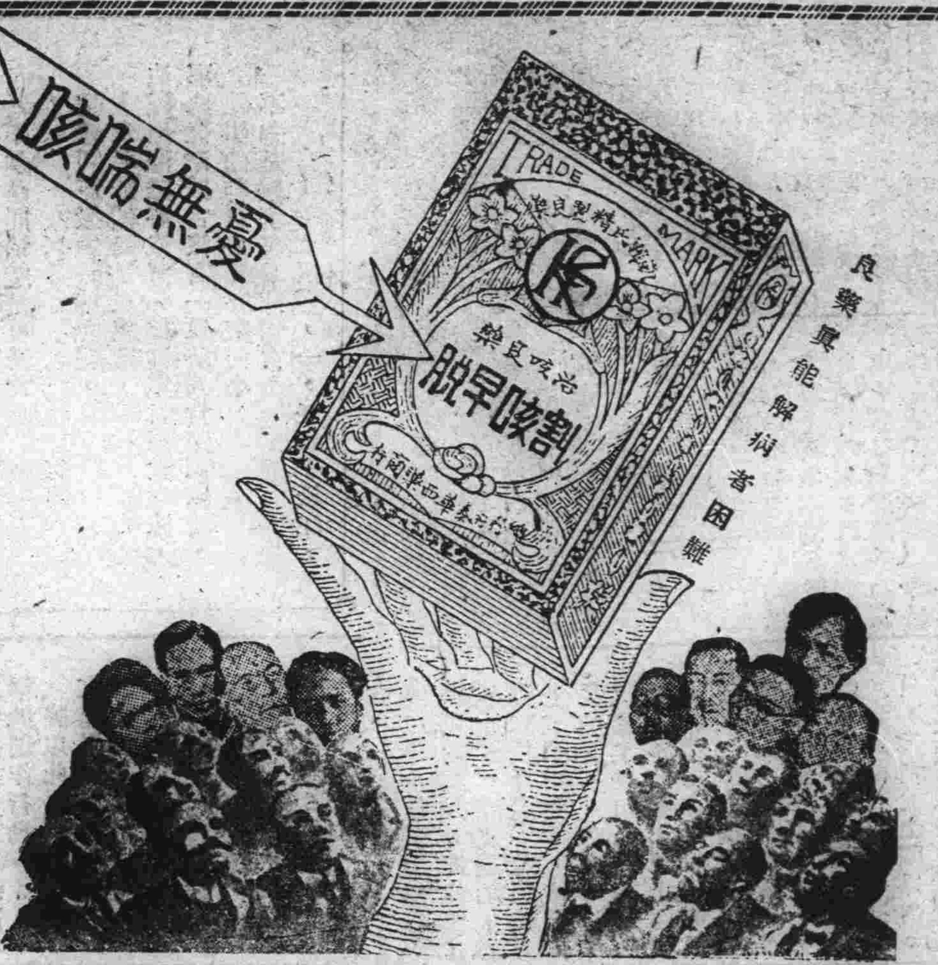

入了嚴寒的冬天　大人小孩感冒是不可免的　感冒是惹起肺病的根源　亦能引起舊肺病之復犯

凱輯氏割咳早脫為醫治肺病！

鎮咳將軍

主治
一四時感冒之咳
一男女虛弱之咳
一年老虛喘之咳
一小兒百日之咳

●價目每大瓶國幣壹圓　小瓶五角

▲總發行濱江省正陽五道街　泰華西藥商行

本埠各大中西藥店以及各省各縣藥房均有出售

第一牙膏獻養

保護齒牙為人生要事故常用粗劣牙膏不特有損牙磁且成牙患本行之雙妹牌超等牙膏乃合固齒潔牙諸品配製而成確能保護牙質永無害虞誠妙品也

總發行所　營口　奉天　廣生行啓　營口　奉天　電話（四）五二七　三七八〇番

銀兩聲明廣告

啓者本公司所分設南北省及外埠之各支行均無權以本公司名義在外賒取貨物揭借款項及與銀行銀號或錢莊立摺以銀兩往來等事因各支行所有應沽之貨物統由香港總行供給而支行日用所需亦俱發現款交易之故也至於揭借款項，簽押權祇有總行之馮君籍田馮君偉成梁君應權三位執行而已否則一概無效計支行所有之圖章亦不過保收貨項現款收貨項匯款收貨項租保銀信及簽發貨單所用而已實向來不設揭借銀兩之圖章倘有以銀兩輕信各支行無論其經手人爲該行之司事或平常夥伴俱屬個人之私交易概與本公司無涉縱以本公司名義或蓋該支行圖章立單揭借或担保等件均作無效還有各埠之平常代理或總代理尤非本公司資本所做之生意如有與人銀兩轇轕則與本公司更無關繫爲先此登報聲明以免後論

香港　廣生行有限公司總行啓

咳嗽靈藥　清金保肺丸

此藥專治咳嗽，服後十分鐘見效，多年咳嗽痰喘服一盒痊愈，新得外感咳嗽服二三付痊愈，如不信請先試服用即知不謬也

▲定價每盒二十二付國幣一圓六角　試用包兩付國幣一角六分

痔漏化管靈丹

痔之種類甚多，如肛門旁，如肉起蕈乳，孔外時時流膿血者名曰牡痔，肛邊腫痛生瘡者名曰酒痔，肛邊有核，痛及寒熱，名曰腸痔，大便輒有血出者，名曰血痔，若大便難肛脫良久始入者，名曰氣痔，統治之方，雖多收奇效者甚少，鄙人密製此丹如黃豆大，每日早晚空心服用開水送服二粒，多服而效大，即多年老痔服之無不可以收效，並兼治下寒腸委症，久服與身大之益處也

●定價每盒國幣一元六角半　打八圓八角　一打十六圓（外埠函購郵費兩角款到即寄）

總批發處　天津貴緯路閻氏製藥所出品

總經理處　獨家經售　哈爾濱道外桃花巷街　閻氏藥房　樓上

●康德七年度新生募集

額數　一年級新生壹百名　二年級新生若干名

民生部立案　私立哈爾濱　松島日語學院

報名日期　康德六年十二月十日起

報名手續　參看簡章辦理　附郵票二分函索即寄

校址　哈爾濱道外十一道街

醫林介紹

松天醫社　花柳病科　專治皮膚　地址　道外中十一道街路東　正陽南國民學校對過

專門耳鼻喉科　醫士連次聶爾　道裡外國四道街二十五號第四戶松浦洋行迤西　接診時間　每日午前九時至十一時　午後四時至六時　電話七八一一九　星期日停診

醫士壽爾泰斯　石頭道街九十五號二層樓　電話三一一三五　離哈他往　臨時停診

海北眼科醫社　道外正陽八道街路南　專門眼科　醫師文星泉　專治翳膜沙眼並二目失明症

醫士渥洛布林司及　專治內科小兒科肺結核　道裡商務街二十二號第一戶　電話二四五七　接診時間　上午九時至十二時　下午五時至七時

女醫士石克夫司喀　牙　地址十四道街三十三號郵局隔壁　電話七一九二　專門婦科產科內科　接診時間　午前九時至十二時　午後三時至五時　大安街五十五號德國醫院

醫師法依厄爾基　專門內科　為患者便利　診查詳細　特聘翻譯　主治心臟病　神經病　肺病　胃腸病　道裡中國九道街　診時　上午九時至十二時　下午五時至七時　電話三九三一號　上二戶

德國專門眼科　醫學博士格利德恩耳　斜紋三道街即大同廣場十七號信託第一樓上一階　診療時間　上午十一點至一點　下午三點至四點　聘有滿人接洽

皮膚科　花柳科　小外科　凡吾醫院　道裡中國頭道街二十一號　診療時間　上午自十點至十一點　下午自三點至六點　星期日只限上午　院長　南滿醫學士　劉德新（凡吾）　電話四二四一號

德國醫學博士　老也月　專治內科各科病症　接診時間　上午十時至十一時　下午四時至六時　星期日停診　聘有滿人翻譯　住址　道裡外國七道街十四號房三層樓上

堵平內科醫院　專治小兒科　小外科　花柳科　乘診時間每日上午十至一　下午三至六　星期日只限午前　院長　南滿醫學士　馬英泰　院址　道裏外國二道街（藥鋪街）　電話二七三二

女醫士吳蘭諾司喀　牙　專門婦科及產科　接診時間　十二時至二時　午後三時至五時　道裡面包街七十六號　電話四二一八號

鳳石內科醫院　道裡中國頭道街二十一號　醫師　南滿醫學士　劉鐵城　專門內科　診療時間　每日午前九時至十一時　午後四時至七時　星期日只限午前　電話二二五八

醫士伍拉赫　道裡砲隊街一五三號　電話四九八一　專治內科並神經心臟病電療　接診時間　上午九時至十一時　午後四至六　聘有滿人接洽

花柳病專科

醫師周國五斯及　三月　道裡外國六道街八號房第　電話三三八八　專門耳鼻喉科及外科　接診時間　上午十時至十一時　午後四時至六時

明明眼科醫院　哈爾濱道裡中國頭道街　電話七五一〇　醫學博士石增榮　診療時間　午前八至十二　午後五至七　住院有各等病房　疾病問答（須附足信者票）

鏡波小兒科醫院　南滿醫學士　吳翰藻　道裡中國頭道街十三號　診療時間　上午十時至一時　下午三時至六時　星期日下午休診

田沛恩　痔漏專科　午前十一時開診午後六時止患者親臨爲治　地址　哈爾濱道外正陽街（南門牌十九號院）內二十二號

德國醫學博士　羅森大理　專門小兒科內科　道裡外國四道街三號七戶　門診　上午十一時至十二時　下午四時至六時　電話六九五七號

醫士林德爾　道裡十四道街五十三號　郵局隔壁電話三六〇四　專門產科及婦科各症　接診時間　自八時半至十時　午後四時至六時

醫士愛佈什旬　專治內科各症　道裡外國七道街十三號　接診時間　十一時至十二時　五時至七時　電話三七七五

醫士牙信斯基　專治花柳科　內科皮膚　每日午前八點至十點　午後六點至八點　哈爾濱道裡面包街外國四道街四十三號

治鑲牙之處　道裡十四道街三十九號　郵局毘鄰三樓三號　俄牙醫師皮里坡七克　鑲牙吉諾福金　通滿語

▲遷移啟事　齒科醫師劉鳳書　遷移在道裡中央大街拐角斜紋街門牌七十五號　診療時間　上午十點至一點　下午四點至六點

專門牙科醫師　列、阿、柴木　曾在亞陸格斯及愛魯街任醫師十六年　道裡馬街十五號房　接診時間　上午九至一　下午三至七　星期日十至一

齒科醫師　李蔭成　新設X光透線照像診斷　應診時間　上午八時至一時　下午三時至七時　星期下午停診　哈濱道裏外國七道街五號

牙科　亞陸哥斯及愛魯馬　創設於一九一五年　道裡外國三道街七號中央大透拐角　電話四八〇一　接診時間　晨九時至二時　午後三至六時　星期日十時至一時

東尚齒科醫院　日本大學齒科醫學士　黃東倘　治牙拔牙鑲牙矯正牙　口腔手術牙醫牙疔　牙疔牙疳補鼻補嘴　時間　午前十時至一時　下午三至六時　星期日停診　道裡外國八道街拐角

利馬夫究林那　喀衣施奈德爾　齒科醫師及鑲家家　診治時間　上午十時至一時　下午四時至七時　哈爾濱道裡石頭道街一〇九號中央大葯房

牙醫士鑲牙　馬子果倭依　道裏中國四道街十一號　自午前九時至十二時　午後自二時至六時

日本齒科醫學士　劉東亮　治牙，鑲牙，拔牙　無不精巧定價公道　景陽街平安電影院南邊　東亮牙齒專門

大學眼藥

不痛不麻　奏効如神

老年視力衰弱　常備大學眼藥　永保雙目澄明

專治　沙眼　角膜白斑　炎眼　眼花　爛眼　眼球通紅　脂眼　視力衰弱　淚眼

由光線發生之眼炎等一切眼炎

註冊商標

寰球無比的完全自動點眼容器　誰都能使用不損失一滴

藥價廉極

小盒	二角	
中盒	三角	
大盒	五角	
小兒用	二角	
小盒	二角	附有需人工求須板盒者
大盒	五角	
特大盒	壹元	

發行處　大阪北濱　參天堂株式會社

各埠藥房洋貨舖等處均有代售

今日感

北潮

然而，只要這種單戀是對她而發生的也是好的，我更希望這種單純的希冀，擴大，延長，永久的延長而至於永遠……」程兄這最後的聲音，已經低微了，低微的甚至我幾乎聽不見。聽他那種低微而又顫動的尾音，斷定他的內心已經泛起無邊的悲哀了，我不忍再去看他的眼睛。因爲我想他的眼睛以定孕含着淒瑩的淚光的，本來他的病已經養好了，爲了追戀一個可愛的女人。幾乎又使他永遠的沉淪下去，誰能知道，我眞也有點黯然了。

「京！其實我對她並沒抱不軌的野心，我惟一的希望，是想和她作一個正經的朋友，而能互相砥礪作一些人生眞正的了解，我更希望她將身體趕快的養好了。因爲長此病下去，是很危險的，我也知道她因爲將×子喪失了精神以定是很痛苦的，我眞找不出使她轉變快樂的方法。我愛她，同時我也極度的關心她……」

「假若她不願意接收你的意思，而拒絕你的話，那麼你抱何種態度呢？」我這句話確實使他傷心，和恐懼了，然而，程兄是我惟一的朋友，我又不得不使他清醒一些。

程兄聽我這句話後，確實受很大的衝動了，他的血似乎漲滿了每根血管，臉也紅紅的。我爲怕他說出我所不願聽的話來。於是我趕忙補充一句。

「其實！我們既然知道，人生是矛盾的，空虛的，那麼我們就應當置之漠漠太認眞會使我們創傷，以致於死呵」

「京！雖然我的希冀是成爲空洞的了。那也是我所預想的事，那時我惟一的希望，只要她知道我是愛她的，永久愛她的。那我就滿足了。幸福了。」

—未完—

滿洲文壇 結算〔與〕展望 〔一九三九—一九四〇〕

（季守仁）（續）

在寫作意識上或更增强一些，每個寫作者將不盲從概論，而自己在努力求眞正之了解於大衆，創作方面脚本文學將再躍進一層，詩歌部門也許爲詩歌叢刊之出刊而會活潑些，創作新人的發掘，也將成爲中心的課題—這是由於每個原流在尋覓枝節的原故。

過去文壇界的病態，也許在暫時脫離不開，因爲有人在竭力的創作他，都是些個甚麼病態呢？

（一）獨善的Hegemeng作品。

（二）自我主義型的培養。

（三）脫軌的文藝之新活動（見吳郎華每之畸形流行的文化情調」。

筆者以爲這些個病態不除去，在文壇將會永遠有一層大的阻碍運動。

文藝應當從政治主義的拘束中解脫出來，這就是說，應當將書本上的公式，拖到人羣生活的體驗中來，我們更要活潑自由地打進一切人羣中去，將一切形形色色的生活，細心的考察忍耐的體味，以及正確的吸收融和到我們創作之行動上，形成最高標準的創作行動。

謹以此貢獻給近二年文藝界關心的朋友們。

一九三九，一二，七脫稿。

痴人語

琵霞娜

亞當抱着銀弓金箭，
夏娃披着霓裳雲環，
尼羅河畔流着情血一滴一點，
金字塔尖搖着愛火一星一閃，
他們的臉上帶着悲哀的默然！
不知是同情還是可憐??

× × ×

聖瑪利亞撒的是慈愛花，
上帝耶穌種的是正義菓，
波羅地海雖好沒有一位畫家肯經意塗抹，
耶路撒冷雖古沒有一位詩人肯深刻思索，
聰明的神只好徒呼奈何！
不知是感傷還是悲切??

一九四〇，一，任俠于松江，

除夕

我看你們吃不起！」二虎又向小三說，小三起先聽見說吃黃米飯就有點傷心，又聽二虎說他窮，小三急了：遂跑上二虎身前打了二虎一個耳光子說。「你們才窮呢！」二虎挨了小三一個耳光子，有點不服氣，也伸手給小三一個耳光子，小三也不服氣，於是兩個人打在一起。凍天凍地，兩個小孩不管死活的拚着命打，知道小三不是二虎的敵手，被二虎給壓在下，二虎用他那兩隻小硬拳頭，在小三頭上打。小三被打的頭大眼花，二虎看看自己佔了便宜便跑了。小三哭哭咧咧的回家，「爹爹老王家二虎打我」小三這樣告訴他父親。「他媽的，沒有力量和人家打仗，一定要吃虧的！」有爲這樣說着小三。小三看看他父親不管，遂消氣的向着他父親說：「爹爹今天是臘八，您老從

啓事

本日因稿件擁擠，小說「似有緣」暫停一日。—編者—

僑東北名人軼事

〔六二五〕

本文有著作權，嚴禁轉載，一俟刊佈完竣，即以滿日兩國文字鐫版出書，發行問世，以同公好，無論何人，不得翻印鈔襲，侵犯本著作版權，特啓謹啓。

紛爭完畢。胡明理那方面，他有何私心偏見，另作打算，尙不足慮。只有老祖宗，李典臣，那個傢伙。由當日的情勢來講。乃是人心所繫，羣衆所宗的，一顆亮晶晶的明燈。他一照臨，大地之上，頓時光亮。他一熄滅。瞞不了，立時立刻，各區各域，都得伸手不見掌。黑暗得，無以復加起來。關係之重，眞是不堪言喻哩。話休煩絮。單言李典臣，當日和老胡爭論完畢，走出門來。天時已經不早。因念：自己雖已別作打算，但事前和官軍沒有聯絡。事到臨頭。不與他們支吾支吾，對付幾下。也找不到機會，躲逃而去。因此，於率隊出發，開出營門以外。便馬上加鞭，得得的幾聲，向前跑了幾十步。趕到幾名心腹隊長身邊。就馬鞍以上，稍側身體，帖近隊長的耳根。唧唧咕咕，講述了幾句。那隊長一聽。不禁瞅了老李兩眼，面浮笑容。頓時策馬加鞭，分途疾馳而去。老祖宗，既將心腹言語，囑令各手下人等，勞實記淸。遂即馬上加鞭，奔向前。督令各部人員，散佈於土圍以內。檢取優越地勢，搬取掩蔽物品。將自己身體，隱藏妥當。然後刺探官軍方面，是否蒞臨，或由別路，繞道而至。俾於少時，開至，迅雷不及掩耳手段。出其不意，攻其無備。而得以旗開得勝，馬到成功。收取相當戰果。但是，不料思想與事實，驀然相左。李典臣，率領部衆，開赴戰綫。雖在佈置就緒，有條不紊。靜待敵人蒞臨，加以猛烈突擊，佔取優勢中。豈知事出意外。當時官方軍隊。並未由正面開來，直接採取攻勢。却係繞越胡明理等，所住村莊，迤北地方。一條蜿蜒小路。並將先鋒部隊。均已脫去軍衣。化裝爲農人模樣。担柴荷鋤，三五成羣，歌唱而來。初至放卡之地。李典臣方面，步哨人員。本已心中懷疑，不允放行。但不轉瞬間。此等農夫

官軍四圍進剿與景智等同被搜獲

發揚建國精神 本報主催 北滿文藝作家選

新舊體文藝作家各選四名推爲代表文人

×××× 歡迎各方寄贈獎品用成美事 ××××

北滿文壇，過去有過繁榮期，這是不能否認的事實。然而現在怎樣？是躍進？是退落？說的人各有主見，紛紜不一。不過，哈爾濱終竟是全滿唯一的大都市，擁有五十萬人口，而且東西人民雜處。論繁華，素有東方巴黎和東方聖彼得的美稱。論文化，是新舊思潮的匯流點。若說現在，很少優秀作品出現尚可，但說根本沒有優秀的作家却不合乎事實。有的人縱有佳作，因不喜浮名而不常發表。更有人雖常發表作品，而又因素無權威批評家爲之表揚，致終沉沒於世。因此『北滿無文壇』的過低評價，幾乎是被人公認的了。然而，我們決不如此悲觀，我們要徹底地考察一下，看一看北滿究竟有無文壇。爲此，本報，決定主辦一次，『北滿文藝作家選』用意是在藉此發現並表揚文藝作家，確定新滿洲一部文化之水準，更對於將來製作滿洲文學史的學者，也供給一種可靠的資料。辦法規定如左：

一，資格：凡在哈市或其他北滿地方居住之文人，皆可參加，文字限於滿文。

二，作品：

甲，新文藝——1.小說（中篇或短篇）2.新詩（史詩，抒情詩，寫景詩，敘事詩，）3.散文（文藝理論，論文或小品）4.劇本（話劇，歌劇，電影脚本）。

乙，舊文藝——1.詩歌，2.詞曲，3.說部，4.文類。

三，限制——每人不得兼制新舊兩種，但一人作新文藝四項或舊文藝四項可以。注意不得違反建國精神。

四，選法：採得點制，規定新小說及舊說部五點，新舊詩歌各四點，劇本四點，散文三點，詞曲三點。凡此皆係指最佳者言。以次比較減點。最後則依各人得點總數定高下。

五，發表方法——來稿依收到日期之先後，由編者選其有參選資格者隨時發表，至截止期後，由本報編輯局文選委員會，詳定點數，發表順序。

六，日期——

1.徵文期——建國紀念日（三月一日）以前來稿有效。

2.揭曉期——宣詔紀念日（五月二日）發表當選者氏名及順序。

七，獎品：分文具，書籍（詞典或文學參考用書）及現金三種，由現在起，歡迎各方寄贈。對寄贈者除鄭重誌謝外，並揭曉芳名，及其所贈物品，用彰熱心國家文化之德。獎品之分配，亦由本報編輯局文選委員會決定之。

八，選外佳作：亦予發表，並表揚芳名。

九，投稿須知：甲，繕寫清晰，宜用原稿紙，鋼筆或水筆書寫，惟不可在紙之兩面書寫。乙，封面書寫『濱江日報文選應徵』字樣。署名隨意，然另紙須附眞名並印章住址。

十，當選之作，視其成績如何，將來如有可能，則更印行文選合訂本，用成永存之文籍。（合訂版權本報所有，各文版權歸原作者有）

市署立案 哈埠唯一 道外中七道街路西

哈爾濱簿記傳習所

續招第五十八期男女新生 ●定於一月五日開課

本所創設五年，每月添招新生一期，凡本外埠各大商店公司銀行等，確實的五百餘家，及公務員學生等多來學習，畢業者二千餘人，本所主要宗旨，務使大小事業改換新帳，及賦閒者學習可謀一職業，並一切均本實在認眞主義，望有志學習者注意。

晚班 午後七時半至九時半　日班 午後一時至三時

外埠函授班　商號改帳函授班

查本所向無函授班之設，誠恐有誤學者，但近年來受外埠來函請求者，實屬太多，並加以教授五年之經驗，務使學者明瞭爲止，決定由七年度二月一日起始，來函報名，勿失良機（但入學須合格另詳簡章）

市署立案 健生簿記學塾 招生廣告

校址哈爾濱道外正陽四道街口拐角樓上

第三十三班 男女兼收年齡不限 時間午後八時至十時 定於一月十五日開課

敎授課程 銀行簿記 商業簿記 公司簿記 工業簿記 本埠巨商 函授班

銀行簿記如活期定期存放往來特別存放儲蓄倉庫通知存放信用抵押決算表單廣有盡有 雜貨期限買賣代理客戶載紙抵押匯兌生財麻袋糧石呈報稅捐局各表 油坊火磨以及各工廠帳原料材料成本 販賣舊帳換立新帳 本校畢業於他校又來敎校補習 華金店會畢業者注意勿自悞 望學簿記者起見備有淸晰講義解釋透徹極易看懂 爲便利外埠學者免學費僅收講義郵費兩費每月三元三個月畢業備有詳細簡章附郵票四分必寄

利達號電汽材料店

哈爾濱道裡十二道街二七 電話二二五七〇

新到 各種電動機及一切電汽材料 無線電附屬品 批發零售

哈爾濱 協和自動車傳習所招生

南崗夾樹街三號

一．目的 本傳習所爲造成優秀之司機人材以供給社會之需要爲目的。
一．科別 本科，受驗科。
一．卒業 期限四個月。
一．課程 自動車機構學電氣學運轉術修理學自動車法規等
一．教師 北滿負有盛名講師小峯卓
一．程度 須於國民優級學校卒業並年齡在十八歲以上者。
一．設備 備有汽車四台並有多數之實驗品。
一．備有 詳細之簡章函索即寄（附回信郵票）

求職業的好基礎 萬國汽車與火犂專門傳習所招生

本校爲養成汽車與火犂並柴油機專門技能。供時代需求之人材，特與他校所不同者有下列數大特點：
一，將自動車分爲電氣，機械，駕駛，分卸，修理四部門各聘專門人材分担教授
二，因開業十六週年紀念之故特將濱車火數增加三十二次成四十八次實地駕駛以資速成並備有各式車數輛
三，對於外埠學者特備宿舍以免多費金錢
四，學科分爲二班，晝夜分班教授學者自擇 1.速成班，（一個半月）2.普通班，（三個半月）3.修理班，七個月至一年
五，學費一切從廉對於團體或機關會社從事者尤能特別優遇
六，資格不限男女皆可稍通滿文者即可
校址：道裡斜紋三道街二十號交通便利中央大街

中泰銀行 增資廣告

本行依新銀行法之改正及會社法之規定業務資本金已增加爲壹百萬圓同時將中泰銀行擴展哈爾濱總行改稱爲「中泰銀行哈爾濱本店」支店改稱爲一般商業銀行業務兼辦國內外匯兌事宜手續敏捷匯費低廉茲爲順應儲蓄事業之推晉特添辦定期積金（零存整付存款）利息優厚手續簡便尙希各界愛顧人士源源賜顧善加利用爲生活保障基金及子女敎育基金等簡章備有函索或取閱均極歡迎 株式會社中泰銀行啓

營業種類：定期存款 往來存款 特別往來存款 通知存款 代收款項 抵押放款 票據放款 契約放款 商業票據 代付款項

新設定期積金零存整付存款：國內外匯兌手續敏捷匯費低廉 儲蓄存款乃保障人生最要的基金 每月以積餘的款子存入至期即成爲大宗款項不但利息優厚手續非常簡便富家强國莫甚如此 本行備有簡章函索或取閱均極歡迎

本店 哈爾濱道裡新城大街七四 電話 三三九五 二〇九五 四八四九
支店 哈爾濱道外正陽五道街一六 電話 三三二五 九二四五
支店 佳木斯中央大街 電話 三三七五
支店 富錦大街 電話 二〇六
4024

天泰銀行特別往來存款

敝行之「特別往來存款」，利息很是優厚，如有富餘款，無論多少，均可存入，又便利，又穩固。

存入手續
一，初次以國幣十圓即可塡給存摺，以後不拘數目多少，隨時可以存取。
一，利率日息百圓一分五厘（每百元每月四角五分）每個月計算利息一次。
一，此項存款，隨時可以支取，留有印鑑者，取款時須將印章，連同存摺，交本銀行，以憑支付，未留印鑑者，憑摺辦理。

總行 道裡新城十三道街拐角 電話 三七〇四 五二一六
支行 道外北五道街（電話八〇八七）

急告

各界公務員軍警學校紳商士女們
請君在公辦及旅行的時間裡所用的筆很樸素的吧如像舊式的水筆和浸水鋼筆舉目皆是然彼類不能適時携帶使用而不便利欲得格外便利而經濟的物品請速購敝店萬年筆吧敝本工廠設於大日本東京府應數十年之久專門製造各種萬年筆式樣逢着潮流而換新早已暢銷全球名振海外滿洲的購買者尤其踴躍日多一日近來爲採求便利主顧起見乃派員赴滿組織在滿營業所擇於安東市新柳街現已開店爲紀念開店並酬謝主顧起見乃不顧一切破天荒大犧牲三個月所有各種萬年筆只收稅金及運料自登刊日起望各界請君急速購買吧大好的機會切莫錯過外埠函購又郵局或鐵道代金引換辦之手續非常迅捷函購時務希寄來函料十錢如代金不能引換的地方逢信內含來應得的四分的郵票即可

注意

凡購買萬年筆十枝及介紹賣十枝者送本牌萬年筆一枝本品係純十四開金金質之耐酸筆頭保險使用三年在保險期內如遇有筆頭損壞的地方限退換一次

品名 價格列下
H一號 原價三元 今只售運稅 一元
H二號 原價五元 今只售運稅 二元五十錢
H三號 原價七元 今只售運稅 三元二十錢
種類過多不能詳載

安東市新柳街門牌二十九號 東亞萬年筆營業所
4047

男女皮棉大氅 年末大賤賣

利華商場 哈爾濱道裡石頭道街 電話七七四八番 138

德興筆工廠啓事

敬啓者敝號王德山君因另有高就業於康德六年六月二十二日將錢股身股如數淸出該君在外無論作何生理一切往來事項與敝號概無關係再者凡有以前敝號所担各項之保完全無效特此鄭重聲明

哈爾濱道外中十二道街 德興筆工廠主人啓 4034

孔氏醫院

分科治療 住院隨時
住址南崗山街吉林街拐角 自動電話 六九七二番 26

清代 皇帝御新宮
——臣輩禮儀極重——

清時，每遇皇帝御新宮內大臣侍衛等咸集行禮，儀節異常隆重，頗似賀新居之意，各地進上之賀表，屆日并奉按於彩亭內，茲記其略於次：

前一日，遣官各一人祇告天，地，太廟，社稷，皇帝御新宮時，鑾儀衛設法駕鹵簿，樂部設樂懸於太和殿前，禮部官設王等所進慶賀表文於太和殿內左楹黃案上王以下，文武各官咸着朝服祇於太和殿前。

禮部堂官奏請殿升，皇皇至中和殿升座，內大臣，侍衛，內閣大學士，禮部都察院堂官，鴻臚寺鳴贊官，行三跪九叩禮畢，皇帝御太和殿，鳴鐘鼓，奏樂，皇帝升座後樂乃止，凡內外王以下，公以上於丹陛上兩傍立，鳴贊官贊跪，衆皆跪贊進表，宣表官奉表文至檐下正中跪，宣畢，鳴贊官贊三跪九叩禮畢，各就原位，乃賜燕，燕時王公等等入殿內，內大侍衛在丹陛下，各官在丹陛青幕內，各就坐行一叩禮燕畢謝恩行一跪三叩禮，禮成鞭作樂，皇帝還宮衆皆退去，次日并頒詔天下。

祝滿映大廈落成
全國影院公送匾額

全國滿系影院，公送匾額與滿映。十三日午前十一時左右，本社新聞攝影記者，宣傳連絡人員等，同乘汽車於朝風中一路趕大安影院。彼時，影院門前，旗幟飄盪，花圈燦爛，人馬熙攘，熱鬧異常。全國各地之新興商業地者，曦然畢集。

十二時左右，自南方扛來彩飾之大匾。黑字金地，上書「報國覺民」鏤以金鼎古器。實盡燦爛輝煌之極致。

於是，攝影師矗立車上，開始攝影。一時鼓樂大作，主客排列成行。匾額兩側，配以大旗上書「慶祝滿映大廈落成」，或「文化之先河，藝術之窟藪」等祝詞。

攝影畢，即組成行列，攝影汽車於先頭徐徐引導，大匾與旗幟尾隨其後，全國影院經理六十餘人分乘汽車拉成長長的行列，一路浩浩蕩蕩直奔南新京本社而來。沿途，車馬塞途，行人佇步，呈一時之大觀。

途中，並於三馬路泰發合門前與大同公園前之孝子墳側實行攝影，以供新聞片之用。厥後，經本社宣傳課與配給部人員，招待全國影院諸代表於本社食堂，稍事茶點。大匾運到後，即於該社門前留影紀念。然後移至三樓之會議室中，以壯觀瞻，一時棚壁生輝，煥然一新。繼而由總務部長山黎氏司會，執行儀式，林理事致謝辭，希望影院能與滿映緊密連絡，俾實現推進文化之目的。於茲大安經理代表全國影院，叙述公送匾額之經過，並讚滋滿映之功蹟披歷希望，繼與滿映攜手前進。最後，互唱萬歲，儀式極爲莊重。

儀式畢，又經宣傳課宮澤先生引導，參觀攝影場，試寫室等，東洋第一之豪華藝術殿堂。午後六時，乃於該社招待之下，於國都飯店舉行盛大之聚餐會。屆時，並蒙國務院武藤弘報處長出席，賜與總總敘言，賓主交換希望，以謀將來之發展。美酒佳肴，賓主盡歡而散云。

滿映新聞片
五十九報內容

一，日本紀元二千六百年的國都紀念大行進（新京）
一，三江省警察宣言式（佳木斯）
一，滿蒙國境劃定委員會哈爾濱會議開幕（哈爾濱）
一，滿赤救議班解散式（新京）
一，往巴西去的動物使節（新京）
一，滿洲鳥瞰 第三篇「冬天的運動」

人們眞比不了！
吳素秋的靈勁兒
回北京後唱次紡棉花 學四大名旦音容逼肖

北京訊：吳素秋返北京後的第一聲，就是去歲十二月三十日夜在新新演唱人面桃花，和新紡棉花。王和霖，趙曼雲等以及和吳有關係的小姐少爺太太們，都很早到場，樓上下人都擠作一團，「站票」有好幾百，這都是新紡棉花的魔力，不，是吳素秋盧山眞面的魔力。

人面桃花，吳已演過多次，不必介紹，單說「新紡棉花」這齣戲本來是胡鬧戲，毫無價值，當初小馬五在天橋很演過幾回，以此享名。前年李桂雲在義務戲中也演過一次便裝上場。去歲喜彩蓮到京，大紅特紅，就以此戲作爲時裝戲之一，因爲她和姚俊英，郭小霞，方紅寶等接近，時常聽她們奏藝，於是學會了她們幾段，串入紡棉花中，並且唱皮黃戲珠簾寨·公演幾次·大受歡迎，後來拜馬連良爲義父，又加入一段馬派正宗的甘露寺中勸千歲一段於是更紅。實則此戲毫無戲情可言，人們所歡迎者是便裝上台，和歌各種小曲。

吳素秋是晚所演的紡棉花，和喜彩蓮的場子一樣，只是所歌不同能了。素秋上場時，身着銀灰色緞旗袍，雙袖齊肩，兩隻白藕般的雪臂，露在外邊，頭上的髮，是在後台於演完人面桃花後，新用電燙的，足着肉色襪，高跟銀光漆鞋，十足海上摩登小姐化，出場滿堂轟然巨彩，貫盛吉飾伊丈夫，此戲未演過，今臨時「鑽鍋」竟能應付裕如，難甚。

素秋最初先學四大名旦之唱及身段，所歌的是五花洞潘金蓮，所唱的四句西皮慢板。首句學梅，腔調與梅所灌之五花洞唱片相似。學畢，又走到下場門。第二句學尚，唱時，右手抬至眉際，眼微閉，腔中微帶顫音，與尚之態度極相似。第三句，學程，台步慢而大。每走一步，必微顫一下，頭有時微偏，歌唱時腔直調沉，且時細時粗，描寫玉霜逼主可謂到家了。第四句唱時，學荀。出場台步緊行三步後退兩步，俯首左右看，以及荀之特別腔調，唱時頭微點，嘴張，等小動作，素秋均學之酷肖，不愧是荀的義女了。再下，唱了一段小曲，又自拉胡琴，自唱一段賀后罵殿，所貴的是她自拉自唱而能拉得「够板」，很不容易，再次又唱了一段評戲，場面也換了評戲的樂器。最後唱了一段劉寶全的大西廂，腔似，韻也不錯，只是不如劉咬字清楚，這也難怪，她才學了兩天啊。這時樓上樂壞了「溫如」（此乃素秋的娘，非馬溫如，）樓下的王和霖聽了她的大鼓，不禁面帶微笑，連說「她這個聰明勁，咱們眞比不了！」〔老張〕

滿映花絮

錄音日 一月十三日
完成日 一月十七日
封切日 一月十九日

張敏小姐在日常生活也是免不了老太婆的風味，而龐是很忠厚誠實的輪廓舉止大方。在這經濟節約時代下，張小姐素有黑色呢絨旗袍一件，着身十分適體，樸素非常，在出入交際場中，時常着身前往——譬如歲末出演於國防婦人會館時，頗受友邦軍士所贊許云。

×　×　×

于瀾小姐忙於「我們的軍隊」錄音，星期日不能往觀電影實一大憾事。

胖小姐劉春榮與小妹妹曹佩箴，圍煖爐朗讀小說

×　×　×

王麗君小姐，由四馬路買物歸來，姍姍入宿舍，高喊：「小季子（季燕芬）夏佩傑！咱們一同去遊花園罷！」

在這嚴寒的雪天之下，去遊花園，這大概是演員的特殊生活，在鍛鍊着她們的身體罷？

×　×　×

小生李映爲演員代表，赴齊齊哈爾，哀悼何奇人之祖父葬儀式云。

張曉敏練習上海電影中之台詞，忽悲忽喜，不知者以爲張小姐是氣迷心云。

法蘭西名導演 魯尼克萊爾評傳
——可說是歐陸的賈波林——

辛實 （八）

◈欲知法國影壇情勢不可不讀此文◈

實拉對於阿爾伯爾的入牢並不知道。突然的失踪使她感到了孤獨，於是她在偶然的場合遇見了路易，而這時她又接近了佛里特，佛里特的勢力是很大的。

兩禮拜的拘留，阿爾伯爾已證明無罪釋放了出來，回到家中，已是鳳去樓空之感了。

在這二週間中，寶拉和路易已是打得火熱一般。在阿爾伯爾出牢的那晚他一個人孤獨的到舞場去跳舞，同時寶拉也應了佛里特之約到那個舞場裏去跳舞。

她與阿爾伯爾久別重逢之下，當然是，有一番親熱了。這很使佛里特感到憤怒，在她二人狂舞之後，佛里特，約求和阿爾伯爾去決鬥，阿爾伯爾自然是不能不答應。

決鬥開始了，佛里特的人多，雖然全不伸手，但終是助長他的威力，阿爾伯爾是隻身迎敵，終於不能得着勝利。實拉忽然跑到路易處，招呼他來救阿爾伯爾，路易當然是義不容辭，路燈被路易打滅了。於是在黑暗中互相的亂打了一陣。終於驚動了警察。把佛里特等一黨人提了去，而在黑暗中的阿爾伯爾和路易還在一起拚命的鬥着。直等到警察車上的燈光照着了他二人，方始明白是友非敵，於是又一同的跑到了路易的商店，用巧妙的方法避開警察的追尋。

好歹的這場事算過去了，但不幸的事又降臨了，二男一女顯然的入於了三角的形式，倆人由朋友而變成情敵了，由嬰醋幾乎又動武了。最終解決的辦法還是用骰子來決勝負。

阿爾伯爾忽然發現了寶拉並不愛他，而在熱戀着路易在這剎那間他感到了情友的可貴於是在路易一回頭的當兒他將骰子點弄了個么點，自甘敗北了。

一切的問題都解決了當然他們三人的感情又恢復過來了。阿爾伯爾一個人孤獨的走出了商店，流浪於街頭。

在次日的太陽照在巴里的屋簷時，阿爾伯爾又在賣他的流行歌譜了。淒涼而感傷的「巴里屋簷下」之歌音復充滿於街頭。

故事的節敗大至如上。

克萊爾在這張片子中，技巧上是大大的成功了。他大膽的發揮了自已的想像，而對於所謂「人性」的掘發上給與了相當的力量

改造推進機
飛機時速可達八百公里

自萊特兄弟發明飛機以來，不過數十年，惟其發達則甚速，蓋萊特兄弟之飛機，僅能於空中飛翔而已，迨至十餘年後之第一次歐洲大戰時，曾用之於戰鬥，而近代戰爭，則視之爲不可缺矣。

現在飛機之最高速度，爲時速約七百五十公里，然美國航空機建造研究其幹之美國航空諮問委員會，十六日向議會提出報告書，謂只推進機改善成功，則於今後二年內，飛機時速，可達八百公里或其以上，因此報告，頗惹各方面之關心云（華盛頓電）

李少春與李萬春 將再起角爭乎？

特訊：二李（李萬春，李少春）之爭，自今歲在哈和息後，雙方永歸合好，李少春返京時，並與萬春互作盤桓，情逾骨肉，雙方各自相讓，不再演同路對仗戲劇。但此次李少春在青島，演智激美猴王時，仍貼全部之骷髏山猴王擊屍魔劇名，聞其或係又有人居間挑撥，其中內情，尚不可知，但識者自能明也，二李之爭，是否再有餘波，容當詳細訪誌。

奚嘯伯 自強不息 日求進益

奚嘯伯近來頗知努力，尤其，聽說他爲了這次去上海，很下些個相當的功夫，奚這兩年來「路途」，走得很好。起初，他以學「言」深加琢磨，取其精華，去其糟粕——那時，由言少朋給他說戲，他唱一次還送給少朋五塊錢，出外十塊。——繼而追求學馬，是有相當成績，近來又從一位李先生，進而研究余派了！（聽說這位先生，是深得余派三昧的）一個人，原來應當這般深造自已的。

北京新進的 兩票友

北京訊：月之十二日華樂夜場票友公演。以羅成叫關及大英杰烈相號召，陣容之勝，年來罕見。無怪全場告滿。蓋以魏嘯森君之小生聲譽悠久。顧小秋君亦私淑荀派，二人演奏之精彩，固良有以也。九時餘叫關上場，鎖吶聲中，麗內一聲倒板。嘹亮響堂，前台觀衆中，如周維俊，李德彬輩，亦俱爲然擊節嘆賞。魏飾羅成，扮相之美，甩髮之『溜』，槍與馬鞭實劍，隨各走像亮像而絲毫不紊，易胡琴唱西皮，歌來純宗舊派，殊矯時下積弊，割袍咬指，尤見研究心得，魏竟以票友如此，當代幾人，前途實具厚望焉。大軸英杰烈，顧飾陳玉英，魏飾匡忠演來尤屬雙絕，顧京白極似慧生，足見平日苦心，對刀一場，魏身上好看，此外二人作工神氣細緻，亦俱符名票之實。聞二人將繼續合作，藉常公演，十六日夜長安中大國劇社之王寶釧一劇，經慎重考慮，決自武家破後，定由顧君担任飾王寶釧，並請張武德君操琴云。

滿洲史地古蹟誌

（續） 白鶴

故關於此點，成爲「扶餘族」戒備上，實際行爲爲其「堡寨式」之防隘之築守，此其遺跡之所由遺也，故依一般民間之傳說，謂「開原」爲「扶餘之故址」殆以其後種族雖滅，而遺跡宛然，乃互以「開原」爲「扶餘故址」之實跡，爲經久之傳聞，此「開原」爲「扶餘故址」之所由自也。

茲紀述「扶餘」當日之土地區域之狀況按「扶餘」之西境，西南部接比「烏桓」，而西北部聯於「鮮卑」至北部乃以「松花江」爲界，（上述其土地拓展至黑龍江者，乃滿洲古蹟遺聞之測斷，考於史地不符）而松花江之北，則爲尚未與起之「靺鞨」所居，其東則與「挹婁」書疆分界，其南則與「高勾麗」南北峙立也。

鏡波照像館開幕了

內容設備維新化
一切佈景時代化
並設有快像部洗片非常迅速
敬希各界有暇前來參觀
更希無暇抽暇也要來參觀
無任歡迎：無任翹盼：
地址 道裡新城大街（九十道街中間）一一三號

康德七年度新生募集
民生部立案 私立 **哈爾濱大陸日語學院**
一．募集名額．第一學年一五〇名、第二學年插班生一〇〇名大學其他投考班壹〇〇名
二．報名日期、康德七年一月二（十五日爲止
三．試驗日期．二月一日、二日．午前十時
四．報名處．哈爾濱道裡中國七道街二〇本校分校．哈爾濱南崗郵政街
〔詳細簡章函索即寄須附郵票二分〕

司馬洋行開幕啓事
啓者敝行由新京分此 設置在道裡外國三道街二十二號專門批發大宗呢絨協和衣料及地氈人絹，眞絲線，各種新式洋服料，麻布，紬裡布，兜布，一切俱全
批發零售 價格克已 電話五八二二九
本主人啓

西服皮棉大衣協和服
年末大賤賣
▲聘有專門技師定做男女西服
東昇泰百貨店
地址哈爾濱道裡新城十二道街電話〔批發二三三四 零售五二八三〕番
3312

哈爾濱區法院指定不動產鑑定人管理人
營業種類
不動產之信託
管理不動產
辦理不動產買賣手續
不動產買賣之介紹
房租担保放款
不動產之鑑定
滿洲興業銀行指定不動產管理人
滿洲房產株式會社指定不動產管理人
奉天商工銀行指定不動產管理人
金城銀行哈爾濱分行指定不動產管理人
哈爾濱 **不動產信託株式會社**
哈爾濱道裡斜紋街四七號（中國十六道街拐角）
常務董事 松田順三
滿方董事 張廷閣 李國鈞
電話〔滿方…七二九三 俄方…七二九四 經理席…二二三六 經理系〕
出張所：海拉爾市北大街四一號 電話六七〇號
82

德國醫學博士
衛德美
現已返哈 照常接診
專門內外科婦人科小兒科花柳科皮膚科產科
接診時間每日上午九點至一點午後接診時禮拜一禮拜三禮拜五五點至七點
精通滿語
新道道裡十一道街三十三號二樓第四戶 電話七二三三九

治淋藥最新發明
「內歐治淋」效力極强
五淋白濁內歐治淋
各舖大藥局均有代售

武藤宇佐美兩醫學博士權威之最新藥新治淋（ネオヂリン）該所研究部乃以多年苦心研究之結果而完成之殺菌力最强急性慢性惡性之淋病消渴等服藥後在短時期則即能減退濃及痛必定歡喜
醫治効用 急性及慢性淋病消渴尿道炎膀胱加答兒攝護腺炎睾丸炎巴魯托魯氏腺炎腎盂炎由淋病而起之誘發諸症
服量用法 一回用一個一日三回內服（飯後一時間）丸原個吞下由淋病而起之左之女子並發症以新藥アネナノル用之可急白帶下子宮內膜炎卵巢炎外膜炎周圍炎喇叭管炎頸管加答兒後遺症尿道膀胱炎實質炎體炎等之急性慢性子宮病及糜爛潰瘍糜爛
山本回生堂製藥所
北滿總代理店 哈爾濱八站南馬路二號 日本實業株式會社 哈爾濱出張所 電話六二九七三 二九二零 振替貯金哈爾濱二一一番
58

公認
哈爾濱汽車學社
第十七期新班招生
本社以技術報國爲懷選聘優秀講師教授汽車機電原理及駕駛與修理造就良好司機人材以至考取司機免許爲止屢次警察廳考試本社學生竟占全省三分之一之驚人成績
一，本社學科分本科研究科受驗科三科
一，本社設備剖視機一架及各種汽車零件室內試驗車一台室外實習車四台
一，本社各科入學資格年齡在十八歲以上小學畢業或同等學力者隨時報名
一，備有宿費低廉之宿舍以供遠來學生棲止
簡章函索（附回件郵票）即寄
社址：哈市道外許公路十七號南極街電車站旁 電話二八二四番

紙類直輸出入商
合資會社 **萩原商店**
哈爾濱市石頭道街一二七 代表電話番號二一九一七
支店 齊齊哈爾 佳木斯 海拉爾 牡丹江
52

諸君！
欲用眞正英國毛布材料做好的西服
請光臨敝處選購
——本號創設於一九二五年——
的確·物美價廉
不是虛僞宣傳光臨試購方知所言非謬
切爾諾莫爾斯基—維什聶夫司基
道裡中央大街九十號二層樓上 電話二〇九七
8392

●康德七年度
私立哈爾濱 **龍光商業學校** 新生募集
第二期新生報名日期
自十二月二十八日起至二月十五日止
考期日期二月廿七日
校址馬家溝國課街二二九號 電話二五四八番
7242

舊年特別大賤賣
新到女子流行黑絨料，既美又賤！
協和服，西服，皮棉大氅，小孩服裝
恒昌茂百貨店
道裡南市場大汽車終點 電話七六六五番

請買登喜和的禮券吧！

登喜和百貨店　哈濱地段街　電三四一六

新式白金懷爐來到了

諸位＝冬天已經來到了，請快些準備白金懷爐吧，人在冬天是容易受寒的，白金懷爐是保護腹部增進體力的最良具請諸位都要急速預備一個定能免除一切寒症即知他的功效顯大

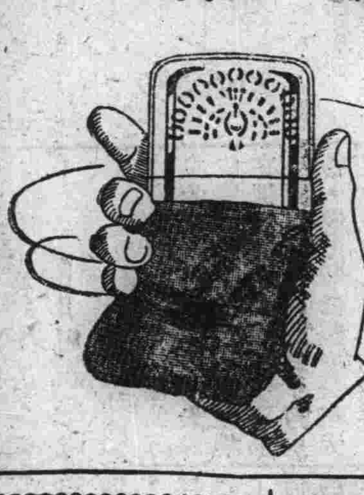

中央大藥房　哈市道裡石頭道街一〇九　電話二九五二

（十二週紀念）

看！遠方去信大減價一半都找瞽者周子良算盤神術卦若大難事問病有無危險求醫何方指明

▲直言無隱

[illegible]

該館價目　外埠　本市

[illegible]

猶太醫院

病房單間或公衆房間設備俱全收費低廉

電氣均有專門醫師診治自設化驗室化驗血便及其他一切並有各科治療室　愛克斯光透光照像　道裡中國五道街四十號電話三四三二一

2686

劉氏樂仙膏

主治婦女　經血不調　赤白帶下　子宮寒冷　肚腹疼痛　瘀血凝滯等症

劉氏樂仙膏　婦科聖藥　專治諸般病症

哈爾濱道外十四道街　老福春堂總售處

●專治咳嗽「劉氏金丹」

▲主治　癆傷咳嗽　傷風感冒　喘咳　肺病　咳嗽　哮喘等症

定價　每盒一元　每付一角

養血保坤丸

主治婦女調經和血去瘀積去癆寒去瘀血俱病除淨必能得子無受苦腦請服試之言之不謬

定價每料三元

金剛藥片

▲主治男子虛弱　先天不足腎虧精損　老年精衰小便夜頻　精神疲倦耳作蟬鳴　腰腿疼痛等症

◉定價國幣　大盒五十片二圓　小盒二十片一圓

外埠各大藥房皆有經售倘無處購買將款匯寄哈爾濱本堂函索原班回寄郵費代價均可

哈爾濱道外正陽十四道街　老福春堂

2641

▲請看：山西堪輿大六壬神卜張青雲奇卦

山西張青雲先生，堪輿家之名士也。果得術學奧妙，善知過去未來，天文，地理，人事，星移斗轉。尤善推測，大六壬之，天道，地道，人道，移之出奇。如市面之漲落，求謀之成敗，階級之進退，選擇吉日。姻緣之美惡，青人之生死，壽於批八字，而先生之神卜成大效。合婚嫁娶，凡疑難有不可解者，一言決定，判斷明新。

介紹人　張子亭　劉樂亭　楊壽臣　白榮五　梁權武　仝啓

住址道外北小五道街青磚樓下

警察廳立案　實業部註冊　濱江省許可

除毒良藥　謹防假冒　延壽丹

專戒癮毒能強身健體大補損虛每日按法服用斷根絕癮既無痛苦不悞工作請同胞購服試之就知良藥之功效

定價　大盒一元五角　小盒八角

代理家特別優待

總發部濱江省道外七道街　全生堂啓

2686

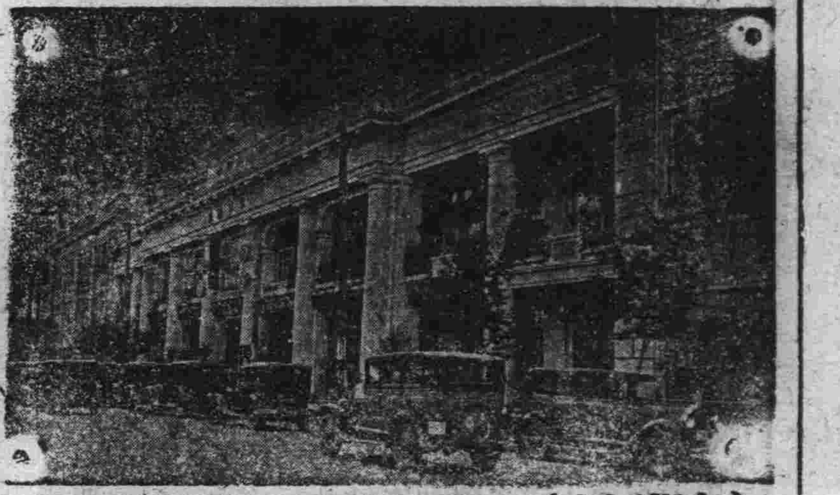

（包辦酒席）宴賓樓飯店（隨意便酌）

道外石頭道街　電話　六一一九　二二二七

感謝長髮于道人仁術

[illegible]

醫學常識

◇◇◇漫談東西長壽法◇◇◇

梅氏發表

大便乾燥能夠促短生命

注意……最新的潤腸法

關於長壽在古時就被世人所注意，就像秦始皇遣大臣徐福往蓬萊求取長生不老藥的事故，傳至現在婦人孺子皆知，俗語說「好死不如歹活着」，如此可知長壽是人々共同希望的事情，於是東西各國有許多人用盡腦汁來研究長壽法的，玆舉其中有趣味的兩三個例子寫在下面，

古代的長壽法

丹砂　是中國有個叫作葛洪的人所創作的仙藥，傳說此藥需經過九個月始能製成，在此九月間又有九回的變化，如能飲得此藥者可保如仙鶴一般的長壽，傳至現在有人分析其中成分即是今日之赤色硫化水銀云

人參　是我國人々敬仰的藥品，此藥出於深山中，其形與人體酷似故名人參，傳說如能服用千年以上的老參或與狗形人參共食可以長生不老，此外在歐州有利用

處女體溫法　此法傳說是伊司拉埃爾國的老王大別特到了暮年常覺力衰體寒，於是其臣子纔想出利用處女體溫取煖的法子，此法傳到後世希臘和羅馬多有用爲返老還童者，

血的沐浴　此種長壽法極是殘忍，在十六世紀初的時候，歐州有一位伯爵夫人叫作裡達斯萊者，他會利用過數百個青年人血而沐浴，傳說如能行此法者亦能返老還童云

以上的幾種長壽法，在今日醫學倡明的時代看來，雖然不算沒有幾分根據，然而多數是荒唐的傳說，決不能成爲正確的事實，

近代的長壽法

近代研究長壽者有法國名布拉翁塞斯醫士，彼以生殖細胞退化爲衰老的原因，乃於腕部行睾丸「液克衣斯」的注射，或塞爾基教授之生殖腺移植法，然而兩者俱無可實用之點，最近又有風行的荷爾蒙療法，可是因爲未能充分研究，結果只視各人體質而有無効力

便秘有害論

俄國梅基尼可夫博士會創有便秘有害論，彼根據便秘有促短生命的道理作成一種長壽法，博士說人體大腸內有無數的細菌，此細菌能使糞便腐敗而醱酵，由醱酵的大便中發出的毒質注入血液循環全身，能够使血管硬化，生殖腺衰弱，奪取精力，又能使內臟器官的組織細胞中毒，而使吾人墮入衰老的關頭，便秘有如此的毒害，所以有人說患便秘者絕不能長壽，而且患者如不能將腸內菌類殺滅則長壽亦難以期望，博士會舉一古時歐州長壽者，彼因常食含乳酸菌豐富的牛乳，結果以乳酸菌殺滅腸內的有害菌類，而防止以上的各種毒害發生，此種長壽法頗爲世人注意，然因乳酸製劑得之頗難，所以也未能風行，可是後來經學者的努力，曾發現較乳酸菌尤有特効之藥品，而能將腸內菌類殺滅，防止衰老者，就是最近負盛名的黑非製劑「若素」，他能完成以上的目地，廣被世人愛用，此藥有乳酸菌以上的殺菌力，不僅有消毒的作用，且含有酵素，維他命，荷爾蒙性物質的綜合作用就是學者名爲細胞原形賦活作用，最有防止病弱衰老，給與全身細胞復活的効果，且能使已衰的胃腸健強，使消化食物及吸收榮養作用靈活，於是常習便秘自然可以歸於正常，大便通順胃腸機能靈活，長壽也是不難期望了。

若素價目

大瓶　三個月服用量、五圓

中瓶　三十日服用量，一元六角

小瓶．一星期服用量，五角

奉天市信濃町十七番地　若素本舖

長篇漫畫　活寶貝　可負重任

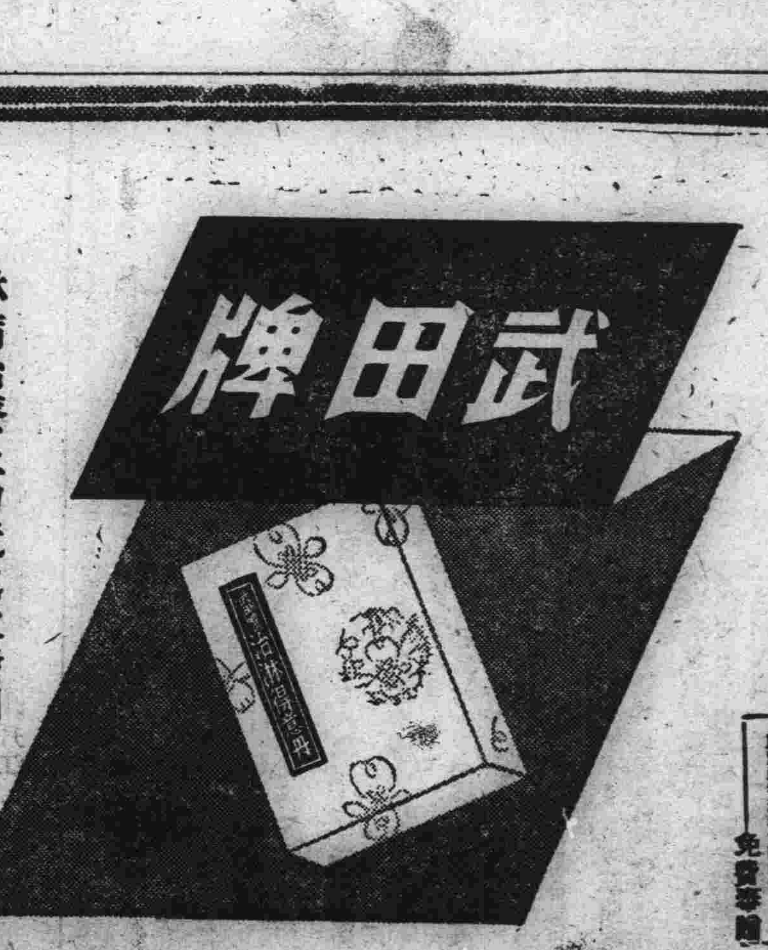

淋病治療上的近代大發明

效力超過所有一切的淋病藥

內服治淋得意丹以後

殆無打針灌洗的必要

化學療法劑的研究，近來眞是大有進步，尤其最近發明的硫氨基化合物，因其治淋効力超過從來的一切淋病治療藥品，堪稱近代醫藥發明中的最大發明。又因內服此劑以後殆無打針與尿道灌洗的必要，就淋病治療方法而論，也已起了一個極大改革。

治淋得意丹即以前述新發明的硫氨基化合物爲主成分的製劑，服此以後，有左記的偉效與特徵

一、本劑對於淋病，不拘急性慢性，俱有空前的特殊效果。尤其對於急性之時，得於短時日之內，消退其尿道疼痛瘙痒排膿及尿中的淋菌，並使混濁尿歸爲清澄。

二、在淋病感染以後，如能即服本劑，據稱殆無併用尿道灌洗與注射療法的必要

三、內服本劑以後，得豫防淋病合併症於未然。

四、本劑不是色素製劑，內服以後，在皮膚粘膜以及尿中，決無着色之事。

五、本劑對於丹毒，產褥熱，敗血症，創傷感染，中耳炎，疔，癤等症，亦有巨効。

服法　一次二片，一日三次，飯後即服。服時須在嚼碎以後，方可用溫湯送下。

定價　三十六片錠（六日分）金三圓　七十二片錠（十二日分）金六圓

製造發賣　武田長兵衛商店

淋病之衛生與治療　免費奉贈

治淋得意丹